Medios Obson®

AÑO 6 NO. 1778
SÁBADO 23 OCTUBRE 2021

EL TIEMPO

CD. OBREGÓN, SON., MÉX. $6.00

Amenaza huelga al transporte urbano

El próximo lunes la Federación de la CTM en Cajeme emplazará a huelga al transporte urbano, según informó Luis Acosta Cárdenas. El secretario general del organismo obrero aclaró que lo anterior se debe a varias situaciones laborales que están enfrentando y afectando a los operadores del servicio por parte de las empresas que tienen bajo su responsabilidad esta actividad.

»» PÁG. 4

PÁG.4

CANCELAN LA APLICACIÓN DE PRIMERAS DOSIS ANTICOVID

PÁG.5

TIMA 'COYOTE' A MIGRANTES

PÁG.10

AFECTARÍAN 33 FRENTES FRÍOS A LA ENTIDAD

PÁG.14

BUSCAN MANTENER SANIDAD AGRÍCOLA

NOTA DEL DÍA

EN EL SUR DE SONORA ENTREGAN APOYOS A PESCADORES

»» PÁG. 9

PÁG.15

SE FORMA TORMENTA 'RICK' EN EL PACÍFICO

PÁG.20

HALLAN CUERPO DE HOMBRE CALCINADO

PÁG.21

ABANDONAN DOS FUSILES AK-47 TRAS PERSECUCIÓN

PÁG.23

EJECUTAN A AGENTE DE TRÁNSITO EN CAJEME

HOY ESCRIBEN

MIGUEL ÁNGEL VEGA C.
GUSTAVO ZAMORA
MANUEL GRIJALVA
MARTÍN ALBERTO MENDOZA

SÍGUENOS medios obson @mediosobson www.mediosobson.com

DÍA TRAS DÍA

NUEVO HORARIO OFRECE PANORAMA ALENTADOR

Sin duda los que han de estar muy contentos, son los dueños de empresas como restaurantes, bares, centros sociales y antros, porque con el decreto del nuevo horario que barca hasta las dos de la mañana, ya podrán reactivar sus negocios. Pero además esto significa alegría para los clientes de este tipo de negocios, toda vez que, en los tiempos álgidos de la pandemia, primero los cerraron totalmente y después podrán asistir con aforo restringido igual que el horario, por lo que cundo más divertidos estaban tenían que abandonar el local por disposición de las autoridades de salud. Los más beneficiados sin duda son los habitantes de Hermosillo, porque allá el semáforo está en verde tanto por el lado de la autoridad federal, como por la estatal, por lo que no habrá restricción alguna para ellos. En cambio, en el caso de algunas ciudades como Cajeme, Guaymas, Navojoa, Nogales y Puerto Peñasco, están en verde en el federal, pero en el nivel estatal no, de todas formas, les permitirán abrir, aunque con aforo limitado, pero de cualquier manera es ganancia.

Andrés Manuel López

SE LANZA AMLO CONTRA LAS UNIVERSIDADES

Ya van dos días continuos que el presidente de la República, Andrés Manuel López Obrador, se lanza en contra de las universidades del país, especialmente en contra de la UNAM, por el simple hecho de que sus rectores no se han sometido a los lineamientos que marca la Cuarta Transformación. Y al referirse específicamente a la UNAM, dijo que esta universidad se 'derechizó' en los tiempos del llamado periodo neoliberal. Y según él, la máxima casa de estudios del país, requiere una sacudida porque no estuvo a la altura de las circunstancias en ese periodo de saqueo del país. También cuestionó que fue en la Universidad Iberoamericana y no en la UNAM, donde nació el movimiento conocido como 'Yo soy 132'. Y agregó el mandatario nacional, a su estilo, que él respeta, pero siempre dice lo que siente y lo que piensa, agregando que no solo la UNAM, sino todas las universidades del país, se sometieron al pensamiento neoliberal, pero sobre todo dijo que le parecía muy lamentable que la UNAM se derechizara como sucedió con todas las casas de estudio en los últimos años. Así que nos queda claro que el presidente de la República acaba de abrir otro frente de batalla que no es cualquier cosa, porque al lanzar ese tipo de críticas a todas las universidades, se está poniendo en contra no solo del rector, sino de toda la comunidad escolar que no es cualquier cosa, porque estamos hablando de millones de personas entre alumnos, padres de familia y maestros.

Lilly Téllez

SE RUMORA PUESTO EN VERACRUZ PAR LILLY TÉLLEZ

Aunque su equipo de trabajo lo ha negado sistemáticamente, pero se rumora que la senadora LILLY TÉLLEZ, se encuentra trabajando para conseguir un cargo de elección popular en Veracruz. Y estos rumores se soltaron tras una reunión que la legisladora sonorense sostuvo con miembros de la Confederación Patronal de la República Mexicana (Coparmex). De acuerdo a la información oficial, este rumor lo soltaron algunos panistas destacados de Veracruz, que al parecer se interesan en que la dama se quede entre la población jarocha. Aunque el equipo cercano de la legisladora, insiste en que fueron a Veracruz, estrictamente a una reunión de trabajo relacionado con su cargo de senadora y que nada tiene que ver con los rumores que se han dejado escuchar en los últimos días.

SE PREVÉ CONJURAR HUELGA DE CETEMISTAS EN SONORA

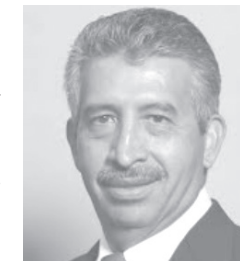

Javier Villarreal Gámez

Gracias a la disposición que ha mostrado el gobernador Alfonso Durazo Montaño, es muy probable que se suspenda la huelga de transportistas urbanos que se tenía programada para el próximo lunes 25 de octubre, dijo Javier Villarreal Gámez, dirigente estatal de la Confederación Nacional de Trabajadores (CTM) en Sonora. Reiteró que gracias a esa buena disposición sobre la que se perfilan buenos acuerdos a favor de los choferes urbanos que pertenecen a esa central obrera, es que son muchas las posibilidades de que la huelga no se lleve a cabo y eso sería fabuloso dijo por qué así no se perjudica a la población usuaria del transporte. En un afán por solucionar las cosas de la mejor manera, el gobernador Alfonso Durazo, conminó a todas las partes involucradas en el transporte, a conducirse de la mejor manera de tal suerte que ese servicio público sea prestado a los usuarios en condiciones de dignidad, cuidando la salud de la gente, con un trato justo y respetuoso de los derechos laborales de los trabajadores del volante. Cabe mencionar que ya van varias ocasiones en que los cetemistas amenazan con irse a la huelga, sin embargo, con en el curso de las negociaciones se logra el éxito y todo termina en sana paz.

Claudio X. González

LA LLAMADA 4T ES UNA GRAN FARSA, ASEGURA CLAUDIO X. GONZÁLEZ

De nueva cuenta el acaudalado empresario mexicano Claudio X. González, lanzó severas críticas al proyecto político del presidente Andrés Manuel López Obrador, llamado Cuarta Transformación, al que calificó como una gran farsa. Pidió también tomar nota de quienes la apoyaron para no olvidar quienes alentaron acciones que están lastimando al país. Por lo anterior la 4t dijo estar seguro que acabará mal muy mal. Reiteró la importancia de tomar nota de quienes apoyaron y alentaron ese proyecto que le ha hecho tanto daño al país, porque alentaron el autoritarismo populista y destructor, tal y como lo estamos viendo en la práctica con el desmantelamiento de las instituciones, dijo el empresario precursor de la organización denominada 'Sí por México'. El pasado 20 de octubre esta organización integrada por empresarios dirigidos por Gustavo de Hoyos Walter, Claudio X. González y como vocera Beatriz Pagés, planteó "echar a Morena del palacio en el 2024", para mí dijo González en principal aprendizaje que nos dejó la elección es que Morena no es invencible y que la oposición claro que sí puede ganar la elección presidencial y la jefatura de Gobierno de la Ciudad de México en el 2024. No solo se le puede ganar a Morena, le vamos a ganar, dijo categórico Claudio X. González.

Gustavo de Hoyos Walter

DIRECTORIO

EL TIEMPO Medios Obson

EL PERIÓDICO

CONSEJO DE ADMINISTRACIÓN
†Jorge M. Armenta Ávalos

DIRECTOR EJECUTIVO
Humberto Angulo Espinoza

JEFE DE OFICINA Y REPORTERO GRÁFICO DE SECCIÓN POLICÍACA
Mario A. Soto

SECCIÓN POLICIACA
Martín Alberto Mendoza

REPORTERO POLICIACO
Marcos Joel Quintana

SECCIÓN GENERAL
Óscar Félix
Luis Enrique Valenzuela
Marco Antonio Palma
Clara Aragón

SECCIÓN DE ESPECTÁCULOS
Manuel Grijalva

SECCIÓN DE SOCIALES
Herminia Ochoa

JEFE DE EDICIÓN
Elvia Martha Reyna

JEFE DE DISEÑO
José Eduardo Mora

JEFE DE PRODUCCIÓN
Leobardo Contreras Agüero

Niños Héroes 601 esquina con Zacatecas Tel. 4145420, Ciudad Obregón, Sonora.
Correo: mediosobsonoficial@gmail.com

© 2016 Microsoft Términos Privacidad y cookies
Desarrolladores Español
CON INFORMACIÓN DE:
GRUPO EDITORIAL EL TIEMPO
AGENCIA EL TIEMPO

www.mediosobson.com
www.periodicoeltiempo.com.mx

EL TIEMPO es un periódico que se imprime y distribuye diariamente. Impreso en sus propios talleres. La información y artículos en el contenido no necesariamente refleja el criterio y sentir de esta casa editorial. Prohibida la reproducción parcial o total del contenido editorial o gráfico sin el previo consentimiento por escrito de la Dirección General.
Certificado de licitud y certificación del Instituto Mexicano de la Propiedad Industrial
NO. 0203830

GRUPO Medios Obson

JORGE MIGUEL ARMENTA ÁVALOS

10 Diciembre 1975 - 16 Mayo 2020

524 días Sin Justicia

Ciudad Obregón, Sonora, México.

Sábado 23
Octubre 2021
EL TIEMPO
Medios Obson
Editor: Francisco Romero
Coeditor gráfico: Eduardo Mora

Entre las principales demandas destaca las pésimas condiciones de trabajo de las unidades.

Amenaza de huelga en transporte urbano

Para el próximo lunes, la CTM dará a conocer sus demandas

Marco Antonio Palma
EL TIEMPO

400
empleados en total
220
son las que quedan

Adeudos con Infonavit y Seguro Social son otras de las principales inconformidades

El próximo lunes la Federación de la CTM en Cajeme emplazará a huelga al transporte urbano, según informó Luis Acosta Cárdenas.

El secretario general del organismo obrero aclaró que lo anterior se debe a varias situaciones laborales que están enfrentando y afectando a los operadores del servicio por parte de las empresas que tienen bajo su responsabilidad esta actividad.

"Anda mal la situación en Cajeme, sostuvimos una reunión a la que asistió la totalidad de los operadores y fue muy marcada la queja de los mismos a las diferentes situaciones que están enfrentando", explicó.

Entre esas está, según dijo, las pésimas condiciones de trabajo de las unidades mecánicas que andan manejando, Infonavit nuevamente salió a relucir por las empresas que deben, como es Tramo, Galmart y otras que están con violaciones al contrato y que son bastante claras, apareciendo también los adeudos que tienen algunas de ellas con el Seguro Social.

"Debido a esto es que se hará el emplazamiento, ya se tiene la autorización de la asamblea que es una de las reglas que nos pone la Ley Federal del Trabajo", precisó.

Luis Acosta puntualizó también que hay otra situación bastante fuerte que están enfrentando y que es el desplazamiento del sindicato en diferentes líneas.

"Por ejemplo, la línea uno ya casi ni presta el servicio porque están emergentes y como éstos están por dinero, no se les obliga a entrar a diversas colonias, es decir, prácticamente están mutilando las rutas y esto nos está afectando como titulares de la plaza. En primer lugar no deberían de andar, pero como el sindicato es flexible dejó que entraran y la preocupación es que se está reduciendo el número de trabajadores en un 50%, por ejemplo, teníamos más de 400 empleados y hoy sólo hay 220 y esas plazas sindicales que tienen los emergentes se necesita ocuparlas por trabajadores", concluyó.

Cancelan aplicación de primeras dosis

Clara Aragón
EL TIEMPO

> *¿Qué vamos a hacer nosotros sin trabajo?, no podemos trabajar porque necesitamos la vacuna… ¿eso se le hace bonito al gobierno? ¿Ternemos así?*
>
> **María Isabel, ama de casa**

Por parte de la Secretaría de Bienestar se dio a conocer que durante este fin de semana no se aplicarán primeras dosis de la vacuna Pfizer, como se tenía programado.

Se dijo que la orden se dio por parte de la Delegación Estatal de Bienestar.

Por ahora, piden a la ciudadanía que requiere su segunda dosis de Pfizer para completar esquemas, acudan a Plaza Sendero y al Estadio de los Yaquis con su comprobante de primera aplicación y su expediente de vacunación.

Para quienes requieren su primera dosis, recomendaron estar atentos a las redes sociales de Bienestar Cajeme, ya que será por ese medio donde se dará a conocer un nuevo operativo especial.

La decisión que se tomó de último momento no fue bien recibida por los ciudadanos que acudieron desde tempranas horas.

María Isabel asegura que llegó desde las 4 de la mañana, junto con su madre y otra persona de 85 años que tampoco recibió su dosis, ya que no acudieron a las jornadas anteriores.

Asegura que en el lugar en un principio no se les dijo que no habría primeras aplicaciones, sino que se darían prioridad a los de cierre de esquema y tal vez les atenderán al final, "y la prioridad es para todos, porque todos somos vulnerables, dijo molesta".

"¿Qué vamos a hacer nosotros sin trabajo?, no podemos trabajar porque necesitamos la vacuna… ¿eso se le hace bonito al gobierno? ¿Ternemos así?", agregó.

Mejorarán servicio de agua potable

Óscar Félix
EL TIEMPO

Con la reparación en el crucero de las calles Náinari y Coahuila, donde se está cambiando tubería y válvulas, se concluirá con la problemática que existía con la bomba que abastece al sector, dijo el ingeniero Jesús Antonio Ponce Zavala.

El director técnico del Organismo Operador Municipal de Agua Potable, Alcantarillado y Saneamiento (Oomapas) de Cajeme, explicó que ya se había programado un cambio de tubería y de válvulas en dicha área.

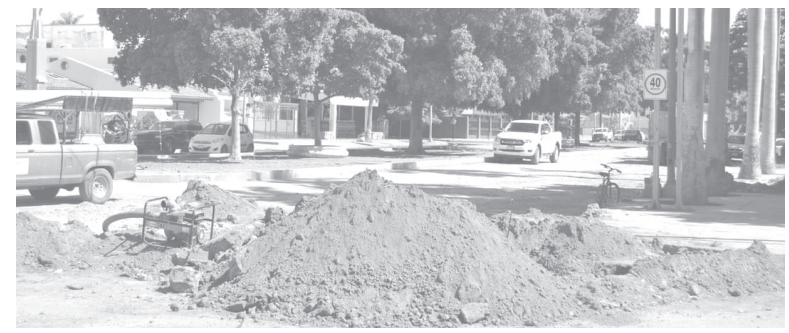

"Ahí ya se cambiaron un conector y tres tomas, nos vimos en la necesidad de cambiar una línea de tres pulgadas, es de fierro fundido, y tenemos que hacer las conexiones pertinentes, porque cuando se vuelva a meter la maquinaria podría romperse de nuevo", explicó.

Señaló que se va a hacer un cierre de las vialidades desde la Náinari hasta la Chihuahua y de la Tabasco a la Guerrero e incluso habrá baja presión de agua desde la calle Náinari al Bordo Prieto y de la Sufragio Efectivo a la Sahuaripa, regularizando el servicio el próximo martes.

"Iniciamos cerrando válvulas del sector, afortunadamente cerraron pero son muy antiguas y posiblemente al momento de abrirla no abran las compuertas, esperamos concluir los trabajos de interconexiones, tenemos cuatro cuadrillas trabajando en esa área", puntualizó.

EN MERCAJEME

Poco ganancia

Comerciantes locales manifiestan que están intentando mantener los precios pese al incremento de proveedores

Marco Antonio Palma
EL TIEMPO

El poco aumento que los locatarios han logrado en sus ventas, se ha visto nulificado por los notorios y constantes aumentos en la mercancía que les envían sus proveedores, declaró Luis Fernando Soto Carrillo.

"Nuestros compañeros nos lo han comentado, las ventas han aumentado, no como quisiéramos, ya que no hemos llegado a lo que teníamos en el 2019, pero desde marzo de este año, aproximadamente, hemos visto un proceso inflacionario en todas nuestras materias primas, lo que viene a anular el incremento en las ventas", dijo.

El presidente de los locatarios de Mercajeme comentó que es fácil ver cómo el poder de compra de la mayoría de sus consumidores en la actualidad está bastante crítico.

"Ante ese proceso, ¿qué podemos hacer nosotros?, lo único que hacemos es sacrificar un poco nuestras de por sí muy mermadas utilidades, esta situación se ve en el comercio en general y en toda nuestra ciudad, así como en todo el país, no podemos nosotros aplicar esos aumentos al consumidor final, nomás imagínate si aplicáramos todos los incrementos que tenemos", sostuvo.

Señalan comerciantes ganancias mínimas debido al aumento de costos por sus proveedores.

> *"Las ventas han aumentado, no como quisiéramos, pero desde marzo de este año hemos visto un proceso inflacionario en todas nuestras materias primas"*
>
> **Luis Fernando Soto Carrillo, presidente de los locatarios de Mercajeme**

Aseveró que está muy dañada la economía y no terminan de recuperarse, además de que han batallado bastante, todo ello derivado de la contingencia sanitaria provocada por el Covid-19, desde marzo del año pasado.

"Nosotros optamos por implementar estrategias, tratamos de ser mejores y más productivos, así como eficientes; es por ello que formulamos de manera permanente el llamado a nuestros consumidores para adquieran y hagan sus compras en el comercio local, la ventaja que tenemos en Mercajeme, es que somos nosotros los mismos propietarios los que atendemos a los ciudadanos y esto es una gran ventaja, porque es el más interesado en que el cliente se vaya satisfecho y con una buena impresión de su negocio", dijo finalmente.

PELIGRO POR CASA ABANDONADA

CLARA ARAGÓN / EL TIEMPO

Vecinos de la calle Pino Suárez piden a las autoridades correspondientes que les apoyen en la limpieza de la casa abandonada que se encuentra entre Luis Monzón y Eduardo C. García.

Griselda, vecina del sector, mencionó que se incendiaron las ramas frente a esa vivienda, por lo que consideran peligroso que siga en esas condiciones.

En el interior también se encuentra lleno de maleza y hay presencia de fauna nociva. Aunado a esto, los árboles de esa casa no reciben mantenimiento y causan daños a los cables.

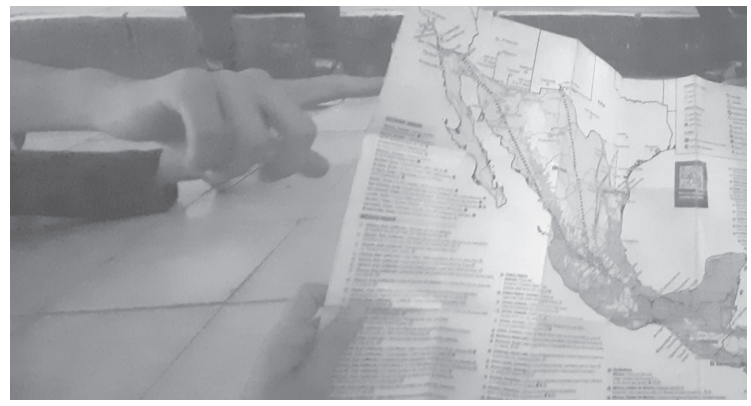

Después de perder el poco dinero que tenían y trasladarse en tren, fueron atendidos por un grupo de voluntarios de La Comuna.

Tima 'coyote' a migrantes

Clara Aragón
EL TIEMPO

Salieron de su hogar, de su país, para aventurarse en busca del sueño americano y aunque sabían que tendrían dificultades, nada los preparó para enfrentarse al obstáculo que representa recorrer México, después de maltratos, extorsiones y robos ocurridos a lo largo de meses, llegaron a Ciudad Obregón.

Se trata de un grupo de cinco hombres originarios de Honduras que, aún sin conocerse, el destino los unió en Cajeme. Después de perder el poco dinero que tenían y trasladarse en tren, arribaron a Ciudad Obregón, en donde fueron atendidos por un grupo de voluntarios de La Comuna.

Denuncian que, a través de su recorrido, fueron extorsionados y les robaron cerca de 15 mil pesos.

Carlos Alberto narró sobre este robo con la finalidad de que su mensaje llegue de alguna manera a más migrantes, para que estén alertas cuando personas que prometen pasarlos a Estados Unidos les pidan dinero, pues son fuertes sumas.

"Nosotros venimos de Honduras, venimos batallando y hasta pidiendo y de repente hasta la Policía y la Guardia nos andan echando carrera. Ahorita nos acaban de mandar un dinero y se nos acercó una persona diciendo que era guía, que era 'coyote'… Nos robó el dinero y nos dejó tirados en la calle, nos cortó las alas", expresó.

Cada uno con una historia y experiencia diferente, desde el haber extraviado sus papeles en los desalojos, hasta ser detenidos por Migración, perder del radar a sus seres queridos, ser golpeados y extorsionados, pero ninguno se rindió y siguen con el objetivo de llegar a Estados Unidos y así poder ayudar a sus familias.

SIN CASA MIGRANTE

En su estancia en Obregón, acudieron también a la Casa del Migrante 'El Buen Samaritano', en donde no se les brindó atención, ya que desde hace un año, a causa de la pandemia, no reciben a más personas ni se les brinda alimentación.

Por parte, de la presidenta de La Comuna, dijo que hace un mes habían visitado este lugar, pero no están recibiendo a migrantes debido a la pandemia, pero es necesario que en Cajeme se cuente con lugares en donde se les brinde atención.

La Comuna por ahora trabaja en crear un registro de personas migrantes que pasan por Cajeme, para que sus familias puedan tener una orientación de por qué lugares pasaron o a dónde se dirigen.

Además, solicitarán apoyo de ropa, calzado, sobre todo ropa interior y calcetines, además de alimentos enlatados que no necesiten preparación, para atender futuros casos.

Cajeme fue sede de la reunión regional para signar convenios con el Instituto Superior de Auditoría y Fiscalización (ISAF).

JAVIER LAMARQUE:

Uso de recursos públicos debe ser transparente

Redacción
EL TIEMPO

"Considero que todos los aquí presentes queremos rendir buenas cuentas a la ciudadanía; pues es quien depositó la confianza en nosotros, por lo tanto, nuestro propósito está orientado a cumplir con la encomienda ciudadana; es por ello que, en el caso de Cajeme es prioridad el buen uso de los recursos públicos y las buenas prácticas de gobierno, con el fin de rendir cuentas claras en bien de la población que nos eligió", manifestó el Presidente Municipal Javier Lamarque Cano, al fungir como testigo de honor en la firma de Convenios de Coordinación y Colaboración No Reincidencias en Observaciones Municipios Zona Sur.

Con el propósito de concientizar a los titulares de los Órganos de Control y Evaluación Gubernamental acerca del uso eficaz y transparente de los recursos públicos, Cajeme fue sede de la reunión regional para signar convenios con el Instituto Superior de Auditoría y Fiscalización (ISAF), con fines de que los sujetos obligados procedan en estricto apego a la Ley de Responsabilidades y no ser objeto de observaciones, mucho menos reincidir en faltas a la normatividad, reunión en la que convergieron diez municipios del sur de Sonora.

El alcalde Lamarque Cano, señal, que ese tipo de reuniones sirven de orientación con la finalidad de hacer un uso eficiente de los recursos públicos y, a la vez, poder atender las recomendaciones emitidas por el Instituto Superior de Auditoría y Fiscalización.

Al dar la bienvenida a los Contralores de los municipios de Álamos, Bácum, Benito Juárez, Etchojoa, Huatabampo, Navojoa, Rosario Tesopaco, San Ignacio Río Muerto y Quiriego, la titular del Órgano de Control y Evaluación Gubernamental de Cajeme, Liliana Castell Ruiz externó sentirse honrada por haber sido el municipio sede de esta importante firma en la que se establecen compromisos para actuar acordes a los principios de legalidad y rendición de cuentas.

Mientras que, al subrayar el objetivo de celebrar este acuerdo, el Auditor Mayor del Instituto Superior de Auditoría y Fiscalización, Jesús Ramón Moya Grijalva explicó que la Ley de Fiscalización establece que es obligación del ISAF crear un programa de No Reincidencia para, junto con los contralores municipales, prevenir que las acciones que en materia del ejercicio del gasto público pudieran ser contrarios a la norma, por lo que la firma de este tipo de convenios ha permitido que en los últimos dos años, la cantidad de observaciones que se hacen a los Ayuntamientos en la revisión de Cuentas Públicas vengan disminuyendo.

En la reunión también estuvieron presentes, la Secretaria del Ayuntamiento, Lucy Haydee Navarro Gallegos y el Auditor Adjunto de Fiscalización Municipal del ISAF, José Alfredo Valenzuela Celaya.

Requerirán regidores a Cándido Tarango

El titular de la Secretaría de Seguridad Pública sigue sin presentar el plan de trabajo preventivo

Óscar Félix
EL TIEMPO

Al cumplirse el plazo para entregar el plan de trabajo en materia de prevención del delito, regidores que integran la Comisión de Seguridad Pública y Tránsito Municipal acordaron citar a comparecer al jefe de la Policía, el capitán Cándido Tarango Velázquez.

El secretario de dicha comisión, Pedro Chávez Becerra, hizo ver que dicha propuesta fue votada por unanimidad y todo con el objetivo para que Tarango explique el proyecto preventivo, el cual se comprometió a presentar, al ser ratificado por el pleno de Cabildo como titular de la Secretaría de Seguridad Pública Municipal.

El regidor emanado del partido Morena informó que es importante conocer en qué se está trabajando para mejorar la prevención de los delitos como robo, riñas, así como los homicidios.

Subrayó que existe la posibilidad de que dicha reunión se realice en la próxima semana, luego de que se lleve a cabo la sesión de Cabildo proyectada para este lunes 25 de octubre.

Chávez Becerra evocó que, incluso, acudió personalmente a la dependencia policiaca para dejar un escrito dirigido al funcionario policiaco para que otorgara dicha información, sin embargo, no hubo respuesta, por lo cual se propuso llamarlo de manera personal a dicha Comisión de Seguridad, acto que se llevará cabo en la Sala de Cabildo.

Regidores informaron que es importante conocer en qué se está trabajando para mejorar la prevención de los delitos.

> Existe la posibilidad que la comparecencia se realice en la próxima semana

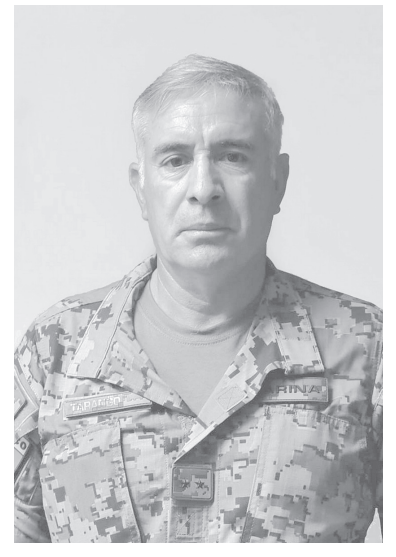

RECIBEN CAPACITACIÓN EN MANEJO DE EXTINTORES

Óscar Félix
EL TIEMPO

El personal operativo y administrativo del Oomapas de Cajeme debe de contar con un plan estratégico de seguridad en el área de trabajo, por eso la capacitación en el uso correcto de los llamados extintores es primordial en su práctica, dijo Luis Miguel Castro Acosta.

El director del Organismo Operador Municipal de Agua Potable, Alcantarillado y Saneamiento (Oomapas) precisó que es urgente dicha capacitación y todo con el propósito de garantizar la seguridad, "es importante instruir al equipo para atender cualquier eventualidad que pueda presentarse." El trabajo preventivo lo realizó el departamento de seguridad industrial en coordinación con la compañía Fisher fire & safety, donde se mostraron los tipos de extintores con los que se cuenta y qué se debe hacer en situaciones de riesgo, así como el manejo del equipo contra incendios en distintos escenarios.

"Es muy importante tener precaución en cada una de las áreas, constantemente se realizan revisiones para poder hacer corrección preventiva y evitar cualquier siniestro. Sabemos que el equipo siempre está atento a cualquier situación, estas acciones tienen el objetivo de cuidarnos entre todos", señaló el funcionario de la paramunicipal.

ITINERARIO

MIGUEL ÁNGEL VEGA C.

Pega en el clavo, diputado Iram Solís, en contra de las adicciones

Iram Solís

Bernabé Arana Rodríguez

Rogelio Díaz Brown

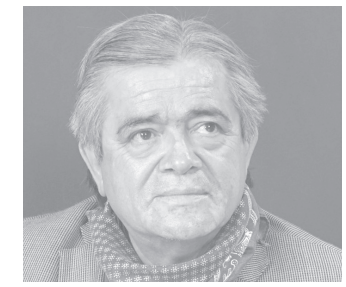

Búlmaro Pacheco

Emeterio Ochoa

Estamos más que seguros que miles de familias sonorenses, le agradecerán en el alma al diputado del PT, IRAM SOLÍS, al impulsar desde el Congreso del Estado, la prevención de las adicciones, toda vez que en realidad es uno de los problemas más graves que se vive en el seno familiar. Por lo pronto el hombre ya logró un punto de acuerdo en el congreso para que se establezca un programa de prevención contra las adicciones y de orientación formativa en las instituciones de educación básica mediante talleres formativos e informativos permanentes y el monto presupuestal asignado, que para el tema de los recursos estos últimos es fundamental. Y antes de decir más le damos los datos reveladores que dio a conocer el legislador local: Entre la población adicta de la entidad, el 90 por ciento consume mariguana, o sea, casi todos, el 42 por ciento cocaína, el 33 por ciento metanfetaminas, o cristal que es lo mismo y representa una de las drogas más letales, porque dicen los que saben que al primer consumo la persona ya se convierte en adicto, pero además quita la sed, el hambre, el cansancio el sueño, por lo que el cuerpo de un consumidor, va viviendo de las reservas hasta que estas se agotan y terminan convertido en esqueletos. Pero además los vuelve tan violentos que ocasionan serios problemas en la familia, a la en ocasiones llegan a destruir. Y los grupos de inicio en las drogas, están de la siguiente manera: De 10 a 14 años, el 37 por ciento, muy lamentable, porque estos son unos niños aún; de 15 a 19 años el 48 por ciento; de 20 a 24 años el 7 por ciento y de 25 a 29 años el 2 por ciento. En lo que podemos concluir que el inicio de las drogas es en edad joven y hasta en la infancia, aunque de repente vemos a uno que otro viejo vaquetón que se inicia como adulto, consciente que eso no le traerá ningún beneficio, pero sí una secuela de perjuicios para su familia y para él problemas de salud, económicos y con la justicia……. Ayer nos llamó alarmada la gente de San Ignacio Río Muerto, porque vieron presencia inusual de policías, marinos, militares y policías estatales, en el Ayuntamiento, por lo que de inmediato el telefonazo con el comandante BERNARDO HERNÁNDEZ RAMÍREZ, secretario de Seguridad Pública, quien nos informó que se trataba de una reunión de seguridad, prácticamente de rutina, en la que se analizarían las estrategias para el combate al crimen organizado y la comisión de delitos del fuero común……. Pero también recibimos una serie de llamadas de gente inconforme que estaba haciendo fila en la plaza Sendero, toda vez que en la invitación que publicó la Secretaría del Bienestar, decía muy claro que habría oportunidad para que se aplicaran las primeras dosis por parte de los rezagados, o decir, aquellas personas que no se han puesto ninguna dosis del Covid-19. Pero que de última hora les dijeron que llegó una contra orden de arriba, en la que se indicaba que no se aplicarían primeras dosis por los problemas con la vacuna Cansino. Y cuando los reporteros le preguntaron al delegado del bienestar en Cajeme, BERNABÉ ARANA RODRÍGUEZ, solo se concretó a decir que efectivamente era una orden que venía desde arriba, sin decir nombres. Luego entonces, imagínese usted, todas aquellas personas que madrugaron de las comunidades lejanas del municipio para acudir a ponerse el inmunizante y que de pronto les digan que siempre no……. Este fin de semana por cuestiones familiares, tuvimos que viajar a Guasave, Sinaloa, donde tenemos nadas más que 12 hermanas y hermanos, que nos cargaban par arriba y para abajo en tiendas, paseos en el río, la playa. Y dirá usted y eso a nosotros como lectores ¿Qué nos importa? Sin embargo, ahí le va lo bueno. En los dos días que llevamos aquí nos dimos cuenta que, a pesar de ser de Sinaloa, que dicen tiene fama de violento, la calma y la paz que predomina, no tiene nada que ver con nuestra querida Cajeme. De hecho, mientras nosotros paseábamos a gusto por todos lados no se suscitó ninguna balacera, mientras en Obregón y sus alrededores la metralla no dejó de sonar, según información obviamente de nuestros compañeros que nos llega de primera mano. Y obviamente inquietos que somos le preguntamos a gente informada a que se debía esa calma y lea lo que nos contestaron: Es que la calma en Guasave, se debe a las mismas razones de la calma que reina en Navojoa. Por supuesto que de esto no podemos ni debemos publicar nada, pero es una realidad que entendemos perfectamente, en Navojoa la gente vive en paz, porque no hay balaceras, y los delitos del fuero común como asaltos, secuestros, robos, despojos y otros son muy pocos, porque a quien anda molestando a la gente de bien, los mismos señores se encargan de ponerlo en su lugar y si no hay más remedio se lo mandan a San Pedro, para que no siga molestando a la sociedad. Mientras que, en Cajeme, es un verdadero desorden, es una revoltura de grupos del crimen que operan, que hasta el momento no ha habido poder humano que los frene. Usted me entiende……. Y los que se reunieron ayer fueron los aspirantes a la dirigencia estatal del PRI, donde buscan encontrar la mejor opción para que encabece los destinos del tricolor en la entidad, de cara a todo lo que viene en el 2024. Nos dicen que entre los aspirantes reunidos se reportaron a la reunión, los exdiputados, ROGELIO DÍAZ BROWN Y EMETERIO OCHOA BAZÚA, Así como HUBERTO ROBLES POMPA, DAVID PALAFOX, BÚLMARO PACHECO MORENO y claro no podía faltar a una reunión de esa naturaleza el actual dirigente del PRI, ERNESTO DE LUCAS HOPKINS. Nos dicen que la reunión se dio en un clima de camaradería, colaboración y sana competencia. Y hablando de fechas nos dicen que el 11 de diciembre será la asamblea nacional, la estatal el 20 de noviembre y las municipales el 6 de noviembre. Y dicen que pedirán que el Comité Nacional, emita la convocatoria para el 12 de diciembre, con fines de que en la primera semana de enero del 2022 se dé el cambio en la dirigencia estatal.

DE INTERÉS PÚBLICO

GUSTAVO ZAMORA

Jugando con fuego

¿Escuchan esa campana a lo lejos? Es una unidad del Departamento de Bomberos que busca abrirse paso para no ser consumida por las llamas de las injusticias que se cometen en ese edificio y que pagan las consecuencias quienes dignamente portan el uniforme y arriesgan sus vidas.

Para poner orden ahí hace falta voluntad, escuchar a los afectados y revisar las cuentas. También aplicar esa fórmula que tanto invocó el actual presidente de México; limpiar ese edificio como se barren las escaleras, de arriba hacia abajo, arriba, donde despacha el patronato está el origen de la ambición y la soberbia que daña a casi toda la honorable institución.

Al argumentar el patronato que se trata de una Asociación Civil y por lo mismo no está obligada a auditorías por parte del Municipio se acepta tácitamente que no están abiertos a rendir cuentas del dinero público con el que operan, mucho menos de lo que ellos cobran por servicios.

El Patronato hace tiempo dejó de tener esa noble función social y altruista de recabar recursos para que la operación continuara, hoy se convirtió en un coto de poder, un botín que explota a su conveniencia una sola persona, que al controlar el dinero corrompe casi todo a su alrededor, ahí está el llamado de urgencia para poner alto a quien ha usado el puesto para beneficio propio mientras a los 'tragahumo' no se les compra equipo nuevo desde hace cuatro administraciones.

El alcalde Javier Lamarque Cano, las regidoras y los regidores tienen una gran oportunidad de extinguir la corrupción como los bomberos atacan el fuego, desde su origen.

DE SU PROPIO CHOCOLATE

El que nada debe nada teme, concluyó Javier Lamarque Cano sobre el tema de la revisión exhaustiva que aplican Marinos a los policías Municipales, se violentan derechos con esa práctica, pero detrás de eso hay un auténtico reclamo de la comunidad para que se le ponga lupa a la corporación, porque tanta facilidad con que opera la delincuencia solo puede explicarse con ayuda de las fuerzas del orden, principalmente las locales.

A propósito de inseguridad ya el INEGI le puso números a lo se padece en Cajeme todos los días, ya estaba la percepción, los hechos violentos, solo faltaba la medición. Ahora que la tenemos ya se puede trabajar en hacer algo por disminuirla, todos podemos hacer algo. Y no se trata como dicen las cámaras empresariales de "hablar bien de Obregón", se trata de cerrarle el paso con pequeñas acciones a la violencia, si las autoridades nos ayudan con cumplir con su deber será de gran ayuda.

Con la continuidad de Cándido Tarango se garantiza que no pasará algo extraordinario -al menos positivo- que nos permita estar en mejores condiciones en materia de seguridad en un futuro, solo el Gobernador Durazo sabe por qué solicitó que continúe el Marino al frente de la corporación municipal, pero desde su llegada solo ha tratado de ganar tiempo con un discurso falto de compromiso.

Desde llamados a portarse bien hasta su "no venimos a matar a nadie", el Capitán de Fragata rechaza la violencia como medida disuasiva contra las bandas delincuenciales. Que una persona con su formación y curriculum rechace el enfrentamiento de la fuerza de reacción contra quienes trasgreden la ley al grado de tomar vidas, es de entrada una derrota anímica.

EN EL SUR DE SONORA

Entregan apoyos a pescadores

El estímulo total en la entidad asciende a más de 11 millones de pesos

Redacción
EL TIEMPO

El gobernador Alfonso Durazo hizo entrega de 219 órdenes de pago para que los pescadores de la región reciban un estímulo económico de siete mil 200 pesos.

HUATABAMPO. El sector pesquero, cuya actividad económica representa el principal ingreso de cientos de familias en Sonora, no quedará rezagado como con otros gobiernos, afirmó el gobernador Alfonso Durazo Montaño, al entregar órdenes de pago y permisos de pesca en Yavaros, municipio de Huatabampo.

Acompañado del titular de la Comisión Nacional de Acuacultura y Pesca (Conapesca), Octavio Almada Palafox, y del presidente municipal, Juan Jesús Flores Mendoza, el mandatario estatal hizo entrega de 219 órdenes de pago para que los pescadores de la región reciban un estímulo económico de siete mil 200 pesos.

Durazo Montaño destacó que, si bien el apoyo que llegará a mil 116 pescadores en todo el estado no resolverá totalmente la problemática de las familias, la suma de los diversos estímulos del Gobierno de México son un aliciente para mejorar la calidad de vida de los sonorenses; beneficios que, por iniciativa de la Cuarta Transformación, se han convertido en derechos constitucionales.

"No vamos a salir de todos nuestros problemas con el apoyo que hoy recibimos, pero se suma al apoyo que reciben nuestras familias, nuestros familiares, nuestros hijos. Les pongo un ejemplo: adultos mayores, las Becas Benito Juárez, el apoyo para personas con capacidades diferentes y todo esto es producto de la visión social del presidente, que recogió en una modificación al artículo cuarto constitucional. ¿Y qué significa? que los programas sociales, en lugar de ser producto de una ocurrencia de un presidente, son ahora una obligación constitucional", resaltó el gobernador.

Por su parte, el comisionado de Conapesca destacó que la dependencia atraviesa grandes retos, pero han logrado salir adelante en su agenda, como fue el caso de la obtención de la certificación del camarón mexicano en Estados Unidos, con lo que este producto ya se puede comercializar de nuevo en el vecino país.

"Hay muchos retos que lograr en la Conapesca, y hablando de retos, aquí acabamos de pasar uno: lograr que nos regresaran la certificación del camarón mexicano en Estados Unidos, y fue un gran reto porque de ahí viven más de 13 mil mujeres, más de 63 mil familias y aproximadamente se dedican 250 mil personas en el país, a la pesca del camarón", afirmó.

> *"No vamos a salir de todos nuestros problemas con el apoyo que hoy recibimos, pero se suma al apoyo que reciben nuestras familias, nuestros familiares, nuestros hijos. Les pongo un ejemplo: adultos mayores, las Becas Benito Juárez, el apoyo para personas con capacidades diferentes y todo esto es producto de la visión social del presidente, que recogió en una modificación al artículo cuarto constitucional. ¿Y qué significa? que los programas sociales, en lugar de ser producto de una ocurrencia de un presidente, son ahora una obligación constitucional"*
>
> **Alfonso Durazo Montaño, gobernador de Sonora**

A SONORA

Afectarían 33 frentes fríos

La información que se proporciona está basada en los pronósticos del Sistema Meteorológico Nacional de la Conagua

Alrededor de 33 frentes fríos afectaría a Sonora durante la temporada 2021-2022.

HERMOSILLO. Un pronóstico de 56 frentes fríos de los cuales alrededor de 33 podrían afectar a Sonora, dio a conocer el Servicio Meteorológico Nacional de Conagua para la temporada 2021-2022.

Alberto Eduardo Villa Terán, meteorólogo de la Coordinación Estatal de Protección Civil, informó que en la actualidad se encuentra en fase alta el fenómeno de La Niña, lo que provoca en nuestra zona menos lluvia que lo habitual, pero mayor frío.

Recordó que la información que se proporciona está basada en los pronósticos del Sistema Meteorológico Nacional de la Conagua, por lo que la cantidad de frentes fríos que afecten a Sonora y su intensidad podría variar.

LLAMA A LA PREVENCIÓN

Juan González Alvarado, titular de la Coordinación Estatal de Protección Civil (CEPC), hizo un llamado a la población para que tome ciertas medidas preventivas de cara a los frentes fríos que pudieran afectar a Sonora en la temporada 2021-2022.

Recomendó permanecer informados a través de los reportes que brinde la CEPC en los medios de comunicación sobre las condiciones meteorológicas.

Consideró la necesidad de tener disponible ropa abrigadora, cobertores o cobijas y combustibles suficientes, además de conocer la ubicación de refugios temporales y acudir a ellos en caso necesario o de acuerdo a las indicaciones de Protección Civil.

Procurar además especial cuidado con personas de la tercera edad, niños y enfermos, sectores altamente vulnerables a los efectos de esta temporada y acudir a su unidad de salud o consultar a su médico, en caso de alguna afectación por frío o padecimiento de alguna enfermedad.

Llamó a evitar la concentración de monóxido de carbono en lugares cerrados para no sufrir intoxicación o posibles quemaduras al usar anafres y calentadores.

Así mismo, se informa que para cualquier eventualidad, estarán a disposición de la población, las 24 horas, los teléfonos de emergencia de su comunidad (9-1-1), así como los números gratuitos 01-800-277-22-22 y 119 Telcel, del Centro Estatal de Comunicaciones de la Unidad Estatal de Protección Civil.

SE MANTENDRÁN CONDICIONES ESTABLES

Un fin de semana con condiciones estables en las temperaturas es lo que se espera este fin de semana en Sonora y en cuanto a los valores máximos no se espera superen los 40 grados centígrados.

GIlberto Lagarda Vázquez, especialista técnico de la Comisión Nacional del Agua en Sonora (Conagua), informó que para este fin de semana se esperan condiciones estables, cielos mayormente despejados, sin posibilidades de lluvias y en las partes más calurosas las temperaturas máximas promediarán un poco más arriba de los 35 grados centígrados.

"Seguiremos sin precipitaciones para los siguientes días. Estamos experimentando un ligero aumento en las temperaturas. Posiblemente las máximas ya están subiendo ya arriba de 35 grados y pudieran andar entre los 35 a los 40 grados para estos días", dijo.

Agregó, que las condiciones más calurosas para este fin de semana se esperan en las regiones del centro, sur y noroeste.

Finalmente, Lagarda Vázquez aseveró, que, en el caso de las temperaturas mínimas, se esperan valores de los 5 a los 10 grados en las partes más altas de la entidad que son el norte y el oriente.

Para más información visite www.sonora.gob.mx

Busca personal médico para hospital de Cananea

Redacción
EL TIEMPO

HERMOSILLO. La Secretaría de Salud de Sonora, a través del Instituto de Salud para el Bienestar (Insabi) busca personal médico y de enfermería para el Hospital General de Cananea y centros de salud de dicho municipio.

La dependencia estatal detalló que para formar parte de la plantilla médica se requiere personal con vocación de servicio y compromiso social.

Mencionó que las vacantes existentes son: médico general, pediatra, enfermera general, urólogo, cardiólogo, gineco-obstetra y ortopedista.

Además, se contratará a un cirujano general y un anestesiólogo, para cubrir las necesidades del hospital y centros de salud de Cananea.

Para inscribirse, los interesados deberán hacerlo en la página medicosdelbienestar.salud.gob.mx, o pueden solicitar información al WhatsApp 662 300 81 68.

EN EL RÍO SONORA

Siete años esperando justicia

Los Comités de Cuenca siguen sin encontrar eco a sus reclamos para una remediación efectiva

CIUDAD DE MÉXICO. A siete años del derrame tóxico en los ríos Sonora y Bacanuchi, provocado por la minera Buenavista del Cobre, subsidiaria de Grupo México, los Comités de Cuenca Río Sonora (CCRS) siguen sin encontrar eco a sus reclamos para una remediación efectiva y una debida atención a las víctimas afectadas por la tragedia ambiental.

En un comunicado difundido este viernes, el movimiento comunitario manifestó que valora las acciones que toma la Secretaría de Medio Ambiente y Recursos Naturales (Semarnat), pero aclaró que hasta el momento no se ha incorporado su opinión para lograr una verdadera remediación en las zonas afectadas.

"Es fundamental que las autoridades consideren que en estos encuentros se respeten los tiempos y horarios acordados, y que haya una respuesta clara a nuestras demandas. Llevamos siete años esperando justicia", apuntó.

El colectivo sonorense, que el pasado miércoles 20 sostuvo un encuentro virtual con la titular de la Semarnat, María Luisa Albores, también pidió un espacio adecuado y con suficiente preparación y tiempos asignados para que la interlocución política pueda fluir y tener los resultados esperados.

Siete años esperando justicia por el derrame tóxico en los ríos Sonora y BacanuchiEl derrame de residuos tóximos en Sonora.

En dicha reunión, dijo, la autoridad no respondió a sus demandas de cómo se incorporará a los afectados al Comité Técnico del Fideicomiso Río Sonora, y tampoco hubo respuesta sobre cuándo y de qué forma la Procuraduría Federal de Protección al Ambiente dará respuesta a su solicitud de medidas cautelares por los impactos a sus derechos humanos en el consumo de agua contaminada.

Tampoco se abordaron los compromisos de años anteriores en relación con la instalación de una clínica especializada para atender a las víctimas cuya salud fue impactada por el derrame, así como de plantas potabilizadoras con capacidad para separar metales pesados, y la reubicación de pozos, entre otros temas pendientes.

Por ello, el colectivo exigió a la Semarnat compromisos claros, con cronogramas, y no únicamente reuniones informativas realizadas con premura.

"Coincidimos con la secretaria Albores en que para lograr una remediación efectiva debemos trabajar en conjunto, pero seguimos firmes en buscar compromisos concretos, con fecha y firma. Necesitamos poder decidir con honestidad y transparencia sobre las acciones para reparar los daños causados por Grupo México cuanto antes, y esto también incluye que todas las partes interesadas (INECC, Profepa, Semarnat, Conagua, Secretaría del Trabajo, Secretaría de Salud, y Cofepris) se articulen con eficiencia, pues ante la urgencia de tener agua limpia, no es suficiente presentar datos de la afectación sin tener una solución, y la responsabilidad que tienen todos los niveles de gobierno, incluyendo al gobernador Alfonso Durazo", puntualizó.

Luego del encuentro referido, Albores Guillén publicó en su cuenta de Twitter, el siguiente mensaje: "Seguimos trabajando para atender la problemática ambiental del Río Sonora. El sector ambiental camina junto a las comunidades para garantizar su derecho a la justicia y a un territorio sano".

POR REUBICACIÓN DE CASETA

En incertidumbre el transporte de carga

Marco Antonio Palma
EL TIEMPO

El anuncio de la reubicación de la caseta de cobro de Esperanza hacia territorio yaqui, trajo incertidumbre a los transportistas de carga de la región, declaró Efraín Inzunza, presidente de la Central Integradora del Transporte de Carga.

Lo anterior, toda vez que desconocen donde exactamente quedará, ya que, si la colocan en Vícam que es municipio de Guaymas, perderán el pasar libremente toda vez que tienen residencia en Cajeme.

"Nos agarró de sorpresa, aunque hace bastante tiempo que la estaban solicitando, no sabemos qué es lo que va a pasar porque hay que recordar que estamos exentos de pago en esta caseta por ser locales y eso es lo que nosotros nos preocupa ya que nos podría aumentar los costos de operación", explicó.

Se lamentó de que ese anuncio haya sido una decisión del Gobierno del Estado sin consultar a los sectores productivos de Ciudad Obregón en torno a cuál sería el beneficio, "porque realmente ahora nosotros no sabemos si va a ser el pago obligatorio, no nos tomaron en cuenta ni al sector transporte ni a la ciudadanía que pasamos por esa caseta".

El dirigente transportista consideró que si esos recursos serán para las comunidades yaquis y no se maneja por Caminos y Puentes Federales (Capufe), van a estar sujetos a lo que ellos decidan en torno a esta situación.

"Lo que sí decimos ese que si nos siguen dando la exención en el pago de la misma, donde la pusieran no nos afectaría, pero al momento en que la van a mover y quedara en el municipio de Guaymas, pues perderemos la residencia y esto traería que, debido a ese pago, los costos de operación se nos irán a la alza al circular por la Carretera Internacional", dijo una vez más Efraín Inzunza.

El anuncio de la reubicación de la caseta de cobro de Esperanza hacia territorio yaqui, trajo incertidumbre a los transportistas de carga de la región.

MADRES BUSCADORAS:

Si no ayudan que faciliten hacerlo

La líder del colectivo señala que no cuentan con apoyo por parte del gobierno

Redacción
EL TIEMPO

> *Seguimos escuchando puras promesas. Ya estamos cansadas de eso, ahora queremos hechos, esos son los que cuentan y vamos a esperar a que cumplan lo que prometieron en campaña*
>
> **Cecilia Flores Armenta, líder de Madres Buscadoras de Sonora.**

El colectivo de Madres Buscadoras de Sonora tienen un poco de 2 años y medio de formado en el estado y durante todo ese tiempo han pasado varios vicisitudes.

Y una de esas incidencias, comentó Cecilia Patricia Flores Armenta, líder de Madres Buscadoras de Sonora, ha sido lo que ellas señalan como una falta casi total de apoyo por parte de las autoridades del gobierno de Sonora y del Federal para dar con sus familiares desaparecidos.

¿ES VERDAD QUE LES QUITARON UN AUTOMÓVIL EL CUAL USABAN PARA LAS BÚSQUEDAS?

Así es. El anterior gobierno de Sonora nos prestó un carro en comodato, pero días antes de irse nos dijeron que teníamos que regresarlo para entregarlo a la nueva administración estatal y pues nos quedamos a pie. Ya tenemos varios días así. Era un vehículo del CEVCE, pero estaba con nosotras en comodato.

Y ahora tenemos que esperar a que el nuevo gobierno de Sonora nos preste el mismo u otro para salir a hacer nuestras búsquedas.

¿YA PUDIERON HABLAR CON ALGUIEN DEL GOBIERNO DEL ESTADO ACTUAL SOBRE ESTE ASUNTO?

Sí pero seguimos escuchando puras promesas. Ya estamos cansadas de eso, ahora queremos hechos, esos son los que cuentan y vamos a esperar a que cumplan lo que prometieron en campaña.

Nosotras en la pasada campaña precisamente platicamos con el ahora gobernador, le expusimos varias cosas, él nos escuchó, se comprometió con nosotras, vamos, y por eso creemos que es justo que cumpla lo que nos prometió.

Y, ¿QUÉ LES PROMETIÓ?

Todo el apoyo para nuestras búsquedas. Nosotras le pedimos la camioneta que es tan necesaria, vales de gasolina, que le exija a las autoridades de seguridad y justicia hacer averiguaciones sobre nuestros desaparecidos, que nos apoyen en la búsqueda y le pedimos se pueda formar una asociación para los hijos de los desaparecidos.

¿CÓMO LES HA IDO EN LAS BÚSQUEDAS?

A raíz de las amenazas que sufrí al matar a Aranza, me desplazaron de Sonora, mis compañeras tienen miedo, son pocas las veces que han ido a búsqueda, aparte porque no hay camioneta, las pocas que han ido es porque ha habido anónimos y se van en Uber. Pero no se me hace justo eso, lo justo y necesario es que las autoridades nos den las herramientas.

Ya que no nos apoyan en la búsqueda de nuestros desaparecidos, pues al menos que nos apoyen con eso para que podamos seguir adelante.

¿ES VERDAD QUE REALIZARÁ UNA MANIFESTACIÓN ANTE AUTORIDADES DE SONORA?

Yo haré una manifestación en la Fiscalía General de la Republica en Sonora, porque no han hecho nada por las amenazas que sufrí, ocupo que hagan las diligencias y den con los responsables que me amenazaron y con otras madres amenazadas.

Si no salgo a buscar yo, ellas no salen tampoco y si me amenazan a mi nos amenazan a todas.

443
personas sin vida
423
con vida han sido localizadas por el colectivo

¿CUÁNDO FUE ESA AMENAZA?

Fue en julio, era cuando andábamos en Ortiz a una búsqueda, a los dos días matan a Aranza y a las 24 horas me empiezan a amenazar. Ahi en Ortiz encontramos cientos de cuerpos calcinados.

Y a la fecha, ¿cómo consideran el apoyo de las autoridades de gobierno para sus búsquedas?

Es muy poco el apoyo de las autoridades en Sonora para nuestra labor y aparte la Comisión de Búsqueda de Sonora para que tiene tantos millones para la búsqueda de desaparecidos, no dan resultados, ni agua nos dan y nosotras no hemos visto ni un peso. Ellos deberían de prestarnos carros o herramientas porque ellos no hacen lo que deberían hacer y que al final lo hacemos las Madres Buscadoras.

Ya tenemos formadas 2 años y seis meses en esto y las autoridades pasadas y éstas nuevas no nos han respondido. En el Gobierno de Claudia Pavlovich no hicieron nada.

¿TIENEN UN ESTIMADO DE PERSONAS ENCONTRADAS EN TODO EL TIEMPO DE MADRES BUSCADORAS DE SONORA?

Desde que empezó el colectivo, hemos encontrado 443 personas sin vida y 423 con vida las cuales han sido entregadas a sus familias en diferentes partes del estado y del país. Todo ha sido con recursos propios. El gobierno y la Comisión de Búsqueda no ayudan y por eso creo que el gobierno actual que entro debe voltear a vernos y empiece a apoyarnos. Queremos hechos, no queremos más propaganda.

Ocupamos que nos den recursos para no dejar de buscar, hemos dados más resultados nosotras, las más de mil 200 Madres buscadoras en Sonora, que las mismas autoridades y la Comisión de Búsqueda juntas.

Infancias migrantes, los eternos olvidados

Mientras la crisis migratoria avanza en ambas fronteras de México, en la pasada reunión de seguridad con Estados Unidos, la problemática no fue tratada oficialmente; para comenzar a solucionar la violación de derechos humanos de los migrantes, especialistas coinciden en que falta más presupuesto, nuevas políticas públicas y mucha voluntad

Entre 2018 y 2020 fueron presentados ante el INM 96 mil 738 menores de edad de varias nacionalidades, principalmente Honduras, Guatemala y El Salvador.

CIUDAD DE MÉXICO. La crisis migratoria que se padece actualmente en América no es solo responsabilidad de los países expulsores, las naciones receptoras como México y Estados Unidos violan constantemente la ley, socavando los derechos humanos de migrantes, quienes huyen de la violencia y la pobreza en busca de una mejor calidad de vida fuera de sus fronteras.

Pese a que el fin de semana pasado se celebró la reunión de seguridad entre los dos países y a que ambas naciones se comprometieron a atender las causas que originan la migración, aún no se dan a conocer los cómos, continuando una deuda histórica con miles de personas a las que se les violan sus derechos todos los días.

Mientras en Estados Unidos, tras su cierre de fronteras, se viola el derecho humano de asilo, en México, las infancias migrantes se encuentran desprotegidas y a las personas adultas se les da trato de "detenidos".

Ante esta situación, especialistas en políticas migratorias, activistas y legisladores comentan que para poder enfrentar el reto de la migración es necesario más presupuesto, realizar nombramientos pendientes como el del titular del Sistema Nacional de Protección Integral de Niñas, Niños y Adolescentes (SIPINNA) y mucha voluntad política.

En México, el 19 de marzo de este año fueron detenidas 84 personas migrantes mientras viajaban por la carretera Tasquillo-Tecozautla, en el estado de Hidalgo, buscando llegar a Estados Unidos. Entre los detenidos se encontraban 42 niños y 15 adolescentes que viajaban solos.

Inmediatamente, los policías de la Secretaría de Seguridad Pública del Estado los entregaron a las autoridades migratorias mexicanas, quienes comenzaron su proceso de deportación, sin investigar siquiera si los menores de edad fueron víctimas de algún delito, violando la Ley General de Derechos a Niñas, Niños y Adolescentes, la Ley de Migración y la Ley General de Víctimas.

Esto debido a que en materia de infancia migrante y antes de que se inicie el procedimiento administrativo migratorio, las Procuradurías de Protección a la niñez deben de dictar medidas de protección, considerando en todo momento el interés superior de la infancia, así como el derecho de unidad familiar.

Es decir, las autoridades migratorias deben de identificar primero si los detenidos menores "califican" para iniciar el procedimiento de refugiado, por lo que la "deportación exprés" sin que se hayan tomado las medidas de protección correspondientes, no debe de existir para niñas, niños y adolescentes.

En diciembre de 2014 se publicó la Ley General para los Derechos de Niñas, Niños y Adolescentes que ordena la creación del Sistema Nacional de Protección Integral de Niñas, Niños y Adolescentes (SIPINNA), el cual actualmente se encuentra acéfalo y bajo la dirección de María Constanza Tort San Román, encargada de Despacho de la Secretaría Ejecutiva.

A inicios de mayo de este año entró en vigor la reforma a la Ley de Migración, la cual establece, entre otras cosas, el interés superior de las niñas, niños y adolescentes, por lo que quedó prohibida la privación de la libertad de dicho sector en estaciones migratorias.

En caso de tratarse de menores de edad migrantes, la ley establece que quedarán a cargo del Sistema de Protección de la Infancia y no de los oficiales del INM.

También señala que se debe otorgar la condición de "Visitante por Razones Humanitarias" a niños, niñas y adolescentes migrantes, así como garantizar el derecho de Unidad Familiar y crear una base de datos de dicha población.

Uno de los problemas principales por el cual no se cumplen estas condiciones que marca la legislación vigente, es que falta homologar la Ley de Migración y la Ley de Refugiados, Asilo Político y Protección Complementaria con la Ley General de los Derechos de Niñas Niños y Adolescentes.

Esta homologación, serviría para blindar a los miles de niños que ingresan al país de manera indocumentada. Solamente entre 2018 y 2020 fueron presentados ante el INM 96 mil 738 menores de edad de varias nacionalidades, principalmente Honduras, Guatemala y El Salvador.

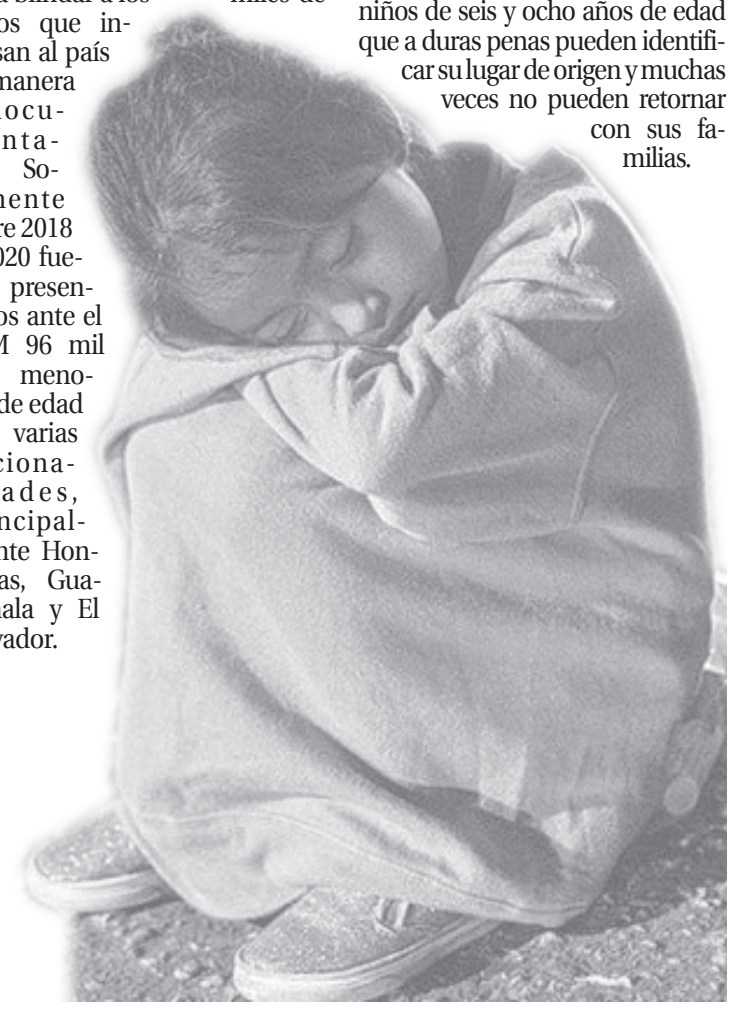

PROBLEMA 'INVISIBLE'

Josefina Vázquez Mota, presidenta de la Comisión de la Niñez y de la Adolescencia del Senado de la República, comenta que la falta de nombramiento del titular de SIPINNA es un síntoma de la poca importancia que le está dando la actual administración a las problemáticas de la niñez.

"Es urgente que se dé este nombramiento, este vacío no hace más que aumentar la preocupación ante la invisibilidad de niñas, niños y adolescentes en esta administración. Nos parece muy grave que SIPINNA no tenga la jerarquía con la que nació en un principio, que era la de una interlocución directa con el titular de la Secretaría de Gobernación y de coordinación con todos los niveles de gobierno", comenta.

La senadora señala que hace pocos años participó en una investigación de menores migrantes no acompañados en la que se dio cuenta de que el crimen organizado juega un papel importante en el reclutamiento de estos menores de edad.

Otro de los problemas que vio la panista es la separación familiar de los niños que se encuentran en estaciones migratorias y que muchas veces no pueden ser devueltos con sus padres o tutores.

"Debe de haber una política de reconocimiento de estas realidades y después colaboración entre los países. No podemos ser ajenos a este dolor y a este sufrimiento de los niños. Me han llegado casos de menores que tienen más de seis meses en una estación migratoria, niños de seis y ocho años de edad que a duras penas pueden identificar su lugar de origen y muchas veces no pueden retornar con sus familias.

Se busca garantizar la eficiencia en el suministro de agua y operatividad del sistema hidráulico.

Mantiene el DRRY limpieza en canales

Redacción
EL TIEMPO

Con el objetivo de optimizar en lo mayor posible el consumo de agua durante los riegos agrícolas, el Distrito de Riego del Río Yaqui, mantiene la limpieza en los canales del sur de la entidad.

Con apoyo de maquinaria pesada se realizan acciones de desazolve para destapar y retirar los taponamientos provocados por el acumulamiento de basura, escombro, grasa y tierra que ocasionan que se obstruya el paso de agua, que en un par de semana empezará a fluir.

Recientemente se observó la maquinaria en la Comisaría de Providencia, donde se trabajó con el retiro de la maleza.

Ante esto, se exhorta a la población en general a contribuir en labores de limpieza desde sus hogares y contribuir a mantener los espacios en óptimas condiciones para evitar taponamientos.

Cabe señalar que el DRRY viene trabajando de forma articulada en este tipo de acciones, garantizando la eficiencia en el suministro de agua y operatividad del sistema hidráulico.

Buscan mantener sanidad agrícola

La titular de Sagarhpa realizó un reconocimiento al expresidente del Cesave por su aportación a los cuidados de los cultivos

Guillermo Ochoa
EL TIEMPO

La titular de Sagarhpa, Fátima Yolanda Rodríguez Mendoza, participó en la asamblea del Comité Estatal de Sanidad Vegetal (Cesave), donde además de reconocer la labor que realizan en el organismo, expresó que para el gobernador Alfonso Durazo es prioridad mantener la sanidad vegetal en la entidad.

Ante esto, explicó que seguirán trabajando de la mano de productores, así mismo se buscarán implementar programas para que la entidad continúe manteniendo los primeros lugares sanidad agrícola.

Cabe señalar, gracias a esto, se ha logrado conquistar nuevos mercados internacionales, incluso ha provocado que se tengan mejores rendimientos a la hora de cosechar los productos.

Fátima Yolanda Rodríguez otorgó un reconocimiento a Ricardo Ramonet.

Cabe señalar, que la reunión resultó emotiva por el reconocimiento que se le hizo al expresidente del organismo Ricardo Ramonet, quien por cinco años ocupó la presidencia del Cesave.

"Se le hizo un reconocimiento muy merecido a un gran productor, siempre interesado en investigar y aplicar las buenas prácticas sanitarias, un gran jefe de familia y sobre todo un gran amigo, muchas felicidades Ricardo Ramonet, por lo aportado en su paso en la presidencia de este organismo".

De igual manera, se dijo que Ricardo es un ejemplo de lo que son los productores del estado, quienes han entendido la importancia de la sanidad para mantener una zona libre de enfermedades que nos permite comercializar con un valor agregado lo que el campo produce.

CNA acusa desigualdades en apoyos para el campo

Redacción
EL TIEMPO

La política de la actual administración busca apoyar únicamente a los pequeños productores del sur sureste del país, manifestó Juan Cortina, presidente del Consejo Nacional Agropecuario (CNA).

"Desgraciadamente la política pública ha tenido un enfoque nada más hacia los pequeños productores, la vasta mayoría del presupuesto se está yendo al sur sureste, pero creo que es importante que cuidemos la parte productiva", comentó el empresario durante un foro virtual organizado por el CNA.

Cortina subrayó que se deben otorgar apoyos para todos los productores sin importar su tamaño o región, pues se está dejando de lado el impulso a la productividad por la falta de recursos para investigación o desarrollo de nuevas tecnologías agropecuarias.

De acuerdo con el presidente del CNA, la verdadera competencia no está entre pequeños y medianos productores nacionales, sino con los productores de otros países con los cuales hay relaciones comerciales y también reciben apoyos importantes.

"Hay que atender los cambios que se están dando en los sistemas agroalimentarios. Tenemos que mejorar las prácticas agrícolas del país, invertir en la investigación, desarrollo e innovación", puntualizó Cortina.

El organismo señala que se están dando más recortes al sector agrícola.

FRENTE A GUERRERO

Se forma tormenta tropical 'Rick'

El Servicio Meteorológico Nacional informó que se estableció una zona de vigilancia por efectos de huracán

El Servicio Meteorológico Nacional (SMN) de la Comisión Nacional del Agua (Conagua), en coordinación con el Centro Nacional de Huracanes de Miami informó que se desarrolló la tormenta tropical "Rick" a partir de la Depresión Tropical Diecisiete-E.

Rick se localizó aproximadamente a 430 kilómetros al sursuroeste de Acapulco, Guerrero, y a 745 kilómetros al sur-sureste de Manzanillo, Colima, con vientos máximos sostenidos de 65 kilómetros por hora, rachas de 85 km/h y desplazamiento hacia el oeste-noroeste a 11 km/h.

El SMN de la Comisión Nacional del Agua (Conagua), en coordinación con el Centro Nacional de Huracanes de Miami, estableció una zona de vigilancia por efectos de huracán de Zihuatanejo, Guerrero, a Punta San Telmo, Michoacán, y zonas de vigilancia por efectos de tormenta tropical de Zihuatanejo a Técpan de Galeana, ambas en Guerrero, y de Punta San Telmo, Michoacán, a Manzanillo, Colima.

LLUVIAS INTENSAS Y RACHAS DE VIENTO POR RICK

Debido a lo anterior, en las próximas horas, Rick ocasionará intensas lluvias, rachas de viento de 50 a 60 km/h y oleaje de 1 a 3 metros de altura en Guerrero y Oaxaca.

Las lluvias provocadas pueden originar deslaves, incremento en los niveles de ríos y arroyos, y desbordamientos e inundaciones en zonas bajas.

Por lo anterior, el SMN recomienda a la población de los estados mencionados a extremar precauciones y atender las indicaciones que emitan las autoridades del Sistema Nacional de Protección Civil en cada entidad.

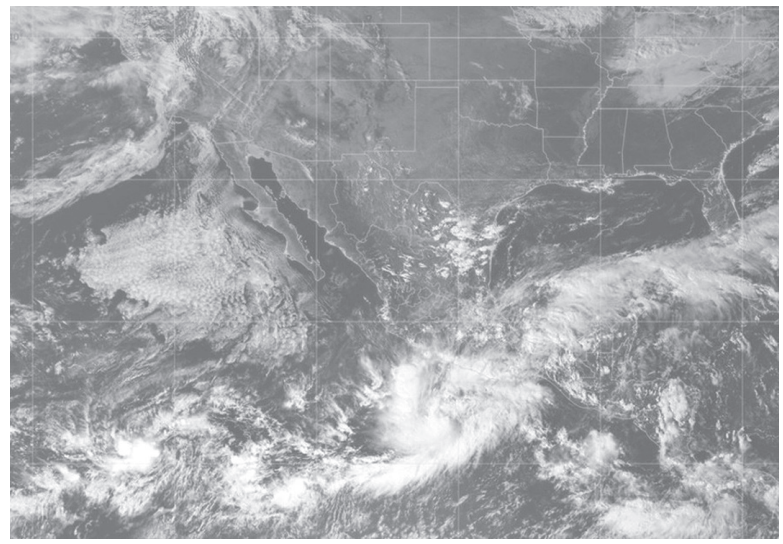

"Rick" ocasionará intensas lluvias, con rachas de viento de 50 a 60 km/h y oleaje de 1 a 3 metros de altura.

Inicia debate de Paquete Fiscal

Al iniciar en comisiones del Senado el debate del paquete fiscal y Ley de Ingresos 2022, la Secretaría de Hacienda defendió el paquete fiscal para el ejercicio fiscal 2022, porque reactivará la economía, aumentará la base tributaria, hará crecer a las pequeñas y medianas empresas (Pymes) y a las micro, pequeñas y medianas empresas (Mipymes) y fortalece el combate a la elusión y la evasión fiscal.

En el marco de la sesión permanente de las comisiones unidas de Hacienda y Estudios Legislativos Segunda, Gabriel Yorio, subsecretario de Hacienda, dijo que este paquete está diseñado para consolidar la recuperación económica, que se prevé suceda en el primer trimestre de 2022.

Aseguró que el paquete económico 2022 tiene prudencia fiscal, no incrementa ni crea nuevos impuestos. Prevé reformas para disminuir los costos a medianas y pequeñas empresas y fomentar la formalidad.

Dijo que con ello contribuirán a cerrar brechas sociales y a construir una economía y una sociedad más resilientes.

Dijo que México no requiere reformas fiscales, porque no ha recurrido al endeudamiento, lo que se ha reflejado en mejores indicadores de riesgo, un tipo de cambio estable y fundamentales macroeconómicos sólidos.

Alemania emite alerta de viaje a la Riviera Maya

Luego de la balacera en un restaurante-bar de Tulum, Quintana Roo, en la que perdieron la vida dos turistas extranjeras, una de ellas germana, el Ministerio de Relaciones Exteriores de Alemania emitió una alerta de viaje a sus connacionales que planean visitar o se encuentran en la Riviera Maya, por la violencia que priva en esa región del país.

"En la Riviera Maya mexicana, y allí especialmente en Tulum y Playa del Carmen, ha habido incidentes y ataques dramáticos en las últimas semanas, que también han afectado a los viajeros alemanes, incluida una víctima mortal", advirtieron las autoridades de esa nación europea en su página web.

"Estos incidentes tuvieron lugar en restaurantes, clubes y discotecas frecuentados por turistas", apuntaron.

En un presunto desencuentro entre narcomenudistas en el interior del restaurante 'La Malquerida', dos turistas perdieron la vida: la influencer Anjali Ryot y una ciudadana alemana, cuya identidad se mantiene bajo reserva. Otros tres turistas extranjeros resultaron lesionados, dos de ellos alemanes y un holandés, según informó la Fiscalía estatal.

Ante tal situación, el Ministerio alemán conminó a sus connacionales que se encuentran en Tulum o Playa del Carmen a no salir a la calle si no es necesario y permanecer en los hoteles donde están hospedados.

RESCATA INM A 334 MIGRANTES EN VERACRUZ

El Instituto Nacional de Migración (INM) rescató a 334 personas migrantes que viajaban "en condiciones de hacinamiento y vulnerabilidad" dentro de la caja de un tráiler.

La Secretaría de Seguridad y Protección Ciudadana y la Guardia Nacional le marcaron el alto al vehículo para hacerle una revisión, "cuando se escucharon gritos y golpes solicitando auxilio". Al abrir una de las puertas fueron encontradas 334 personas extranjeras, muchas de ellas con síntomas de sofocación, derivado del calor y falta de ventilación.

Sábado 23
Octubre 2021
EL TIEMPO Medios Obson
Editor: Guillermo Ochoa
Coeditor gráfico: Eduardo Mora

Explosión en Moscú deja a 16 muertos

170 bomberos y 50 vehículos participaron en las labores de extinción del fuego

MOSCÚ. Una explosión y un incendio en una fábrica de pólvora en Rusia dejaron a 16 personas muertas en el lugar, dijeron funcionarios.

La explosión afectó a la planta Elastik, en la región de Ryazan, a unos 270 kilómetros al sureste de la capital, Moscú, explicó el Ministerio de Emergencias ruso.

En un primer momento, las autoridades dijeron que la explosión había causado siete fallecidos y que otras nueve personas estaban desaparecidas, pero horas más tarde anunciaron que éstos habían perdido también la vida. Una persona fue hospitalizada con lesiones graves, según funcionarios locales.

Un total de 170 efectivos de emergencias y 50 vehículos participaron en las labores de extinción del fuego, añadió el ministerio.

De acuerdo con el ministerio, la causa de la explosión fue un fallo no especificado durante el proceso de producción.

La explosión se dio en una fábrica de pólvora.

Según un comunicado de las autoridades de Ryazan, además de las 15 víctimas mortales que se cobró el incendio, una persona que fue hospitalizada en estado grave sucumbió finalmente a las graves quemaduras que sufrió por la explosión.

"A las 13:30 (hora local) se considera oficialmente que 16 personas murieron en el accidente", señaló el Gobierno regional. "Se desconoce el destino de otra persona, la cual está siendo buscada por el equipo del Ministerio para Situaciones de Emergencia", añadieron.

Los familiares de las víctimas son atendidos por psicólogos, según las autoridades. La fábrica ha quedado completamente destruida.

En el llamado Acuerdo de Créditos Públicos a la Exportación se estableció que no se otorgarán créditos para nuevas plantas.

LA OCDE
Acuerda no financiar proyectos de carbón

NUEVA YORK. Para apoyar las acciones contra el cambio climático, los países de la Organización para la Cooperación y el Desarrollo Económico (OCDE) acordaron no financiar proyectos de plantas de generación que funcionen con carbón.

Aunque México es integrante de la OCDE no participa en este acuerdo, en el que sí están Australia, Canadá, los Países de la Unión Europea, Japón, Corea, Nueva Zelanda, Noruega, Suiza, Turquía, Reino Unido y Estados Unidos.

En el llamado Acuerdo de Créditos Públicos a la Exportación se estableció que no se otorgarán créditos para nuevas plantas que funcionen con carbón.

Tampoco para plantas de carbón que ya operen, a menos que vayan a comprarse equipo de reducción de emisiones contaminantes siempre y cuando no se vaya a extender el tiempo de vida de la planta de generación.

Este acuerdo se firma para sumar esfuerzos contra el cambio climático en el contexto de la próxima reunión de la COP26.

POR LLUVIAS
Sube a cien el número de fallecidos en Nepal

NEPAL. Las autoridades de Nepal buscan a decenas de personas desaparecidas por las fuertes lluvias, inundaciones y deslizamientos de tierra de esta semana, mientras los sobrevivientes se quejaban de que aún no habían recibido ayuda del gobierno.

El número de muertos ha superado los 100 en las zonas oriental y occidental del país, dijo el portavoz de la policía Basanta Bahadur Kunwar.

Al menos otras 40 personas han resultado heridas por deslizamientos de tierra y derrumbes de casas, y otras 41 personas han desaparecido, dijo Kunwar.

El aguacero amainó en algunas partes y se espera que el clima mejore en toda la nación del Himalaya durante el fin de semana.

Las fuertes lluvias también causaron estragos en la India esta semana, matando al menos a 88 personas e inundando carreteras, destruyendo puentes y provocando deslizamientos de tierra que arrasaron varias casas.

Las autoridades continúan con la búsqueda de personas.

El dueto romántico y el cantante sinaloense se unen en esta colaboración muy especial que pertenece al nuevo disco '6 canciones y 1 tequila' de los hermanos José Luis y Raúl Ortega Castro.

Cantan 'Río Roma' y Gerardo Ortiz con 'Por ella tomo'

La nueva colaboración forma parte del CD llamado "6 canciones y 1 tequila"

Manuel Grijalva
EL TIEMPO

Cuentan los hermanos José Luis y Raúl Ortega Castro, - integrantes de 'Río Roma', - que conocieron a Gerardo Ortiz hace poco tiempo, ello cuando coincidieron con una presentación en el Auditorio Nacional, asegurando que tuvieron muy 'buena onda', es por eso por lo que lo invitaron a unir su voz a la de ellos para cantar 'Por ella tomo', canción que fue presentada apenas el día de ayer en sus plataformas digitales, misma que según palabras de José Luis, 'es la rola más pisteable que hemos hecho'.

"Desde que hicimos la lista soñada para '6 Canciones y 1 Tequila', el nombre de Gerardo Ortiz fue uno de los que más nos entusiasmó", cuenta emocionado José Luis al hablar de la nueva colaboración de 'Río Roma' llamada 'Por ella tomo', confesando entre risas que "es una historia real que volví canción con Geovani Cabrera" y que en la voz de uno de los artistas latinos más importantes de la década 10-20 pinta para convertirse en el nuevo éxito de la agrupación que salió a la luz pública en 2010.

> *Yo los conocía en un mundo más popero y le metieron toda la galleta del mundo, me gusta mucho escuchar voces como las de 'Río Roma' en banda. No me esperaba que me gustara tanto y creo que es gracias a los arreglos que hicieron a la historia de la propia canción*
>
> **Gerardo Ortiz / Cantautor.**

"A mí lo que me gusta de esta canción es que se trata de un tipo que está orgulloso de estarla extrañando, orgulloso de estar dolido, que dice; estoy dolido y lo voy a disfrutar, traigan otro tequila", se oye decir a José Luis a través de un video que compartió en sus redes sociales.

"Río Roma siempre busca hacer canciones que conecten con la gente y creo que esta historia pedía a gritos una voz como la de Gera", dice José Luis, mientras el cantante de 'Para que lastimarme', asegura: "es que, si nació para cantarse recio, como cuenta mi buen José Luis, es sobre un compa que está orgulloso de estar dolido y canta así, ¡sin arrepentimiento de nada!".

'Por ella tomo' forma parte del disco llamado '6 Canciones y 1 Tequila', del que los talentosos hermanos han lanzado ya 'Tú eres mi amor' junto a 'Calibre 50', cuyo tema alcanza ya los 11 millones de reproducciones, mientras que con 'Fue un placer amarte' junto a Virlán García acumulan 3 millones de vistas, habiendo compartido micrófonos también junto al grupo 'Firme', con quienes grabaron 'Un tequila'.

manuelgrijalvaobson@gmail.com

ETCÉTERA

MANUEL GRIJALVA

Relajan medidas en contra del Covid-19

El respeto es como el dinero, puedes pedirlo, pero es mejor ganarlo… La mejor de las noticias que se pudo haber dado antier a los coordinadores de fiestas y músicos es que los antros, bares o cantinas podrán funcionar hasta las dos de la mañana, lo mismo aplicará para todos aquellos eventos sociales que se celebren en nuestra ciudad, aumentándose un poco el aforo y creciendo con ello la posibilidad de una cuarta ola de contagios de Covid-19, es por esa razón que andan súper contentos y casi brincando de alegría quienes forman parte de las agrupaciones de música versátil, hasta los 'antreros', ahora solo falta que se autorice el uso del teatro de la ciudad y que sea abierta la biblioteca pública, siendo estos los únicos lugares que han permanecido cerrados desde que comenzó la pandemia, o sea, desde inicios del 2019… Así como vibras atraes, así como visualizas decretas, así como piensas sientes, así como hablas haces, así como sientes vibras… La mejor manera que encontró Yuri para celebrar a lo grande su 40 Aniversario de trayectoria profesional fue la de grabar en colaboración junto al grupo 'Firme' una de las composiciones de Horacio Palencia, esta lleva por nombre 'Pídeme', misma que hace alrededor de 5 años convirtió en gran éxito la banda 'Carnaval', este nuevo sencillo de la jarocha formará parte del álbum llamado 'Celebrando una Leyenda', disco que fue grabado hace unos meses en el teatro 'Juárez', ubicado en el mero corazón de la ciudad de Guanajuato, disco en el que escucharemos las voces de Lucero, Cristian Castro y Marco Antonio Solís, entre otros cantantes más, aunque los de la agrupación liderada por Eduin Caz aseguran que con este disco ponen fin a las llamadas colaboraciones, fuentes muy confiables aseguran que se acercan más canciones en las que estarán compartiendo micrófonos con Maluma, J Balvin, Beto Sierra, MC Davo y hasta Gloria Trevi, si todo este rollo de los duetos les ha funcionado, ¿Por qué ponerle punto final?... No es analfabeto aquel que no sabe leer, sino aquel que sabiendo leer, no lee… Los que al darse cuenta de que al haber unido sus talentos les fue mucho muy bien y buscarán repetir el mismo éxito que alcanzaron con 'Cabrón y vago' son los 'Los dos Carnales' y 'El Fantasma', quienes dentro de poco tiempo darán a conocer la nueva canción en la que nuevamente han unido sus voces, esperando que esta sea del agrado de todo el público que desde sus inicios han mostrado preferencia hacia sus canciones, creo que eso de estar anunciando anticipadamente que pondrán punto final a las colaboraciones viene siendo pura mercadotecnia, que lo hacen solamente para llamar la atención y para que sus fans les pidan seguir haciéndolas, ya que finalmente uno siempre hace lo que le nace y no lo andamos fanfarroneando por todos lados… A veces no recibes lo que das, pero das lo que eres, y eso es lo importante… Desde que tengo uso de razón, jamás he sabido que en el día de Santa Cecilia los músicos de Obregón peregrinen por las calles de la ciudad portando la imagen de su Santa Patrona, eso creo sería un buen detalle hacia ella, detalle que bien podría terminar con una misa en su honor en la que además de estarle dando gracias por los favores recibidos, también podrán pedirle que los bendiga con mucho trabajo y aprovechar para rezarle para que regrese la paz a esta parte del país… La vida nos enseña a aprovechar el tiempo, el tiempo nos enseña a aprovechar la vida… Etcétera…

Yuri.

Muere Halyna Hutchins durante rodaje de 'Rust'

Esto luego de que un compañero accionó un arma de fuego que no era de utilería

Redacción
EL TIEMPO

Durante el rodaje de la película Rust, protagonizada por el actor Alec Baldwin, dos personas de la producción fueron heridas de un disparo, luego de que el también presentador accionara el arma, la cual no era de utilería, lo que provocó que la directora de fotografía, Halyna Hutchins muriera en el hospital.

De acuerdo con autoridades estadunidenses, la mujer de 42 años fue trasladada en helicóptero a un hospital donde falleció, y un hombre de la misma edad fue llevado de ambulancia a otro centro médico en donde está recibiendo atención de emergencia.

La directora de fotografía, Halyna Hutchins tenía pocas producciones con respecto a su experiencia en el cine; sin embargo, a su corta edad ya había realizado varias cintas como directora de fotografía, tales como Archenemy (2020), Darlin' (2019) y Blindfire (2020).

Halyna se describía como una soñadora inquieta, adicta a la adrenalina.

En redes sociales, Halyna se describía como una soñadora inquieta, adicta a la adrenalina, directora de fotografía, egresada del conservatorio de cine AFI y también que residía en Los Ángeles.

Estrella en ascenso como directora de fotografía De acuerdo con su biografía, Halyna Hutchins se graduó del conservatorio AFI en 2015 y desde entonces ha estado en varias exitosas producciones. De hecho, fue seleccionada como una de las estrellas en ascenso del director de fotografía estadunidense de 2019, así como también como directora de fotografía del 21st Century Fox DP Lab en 2018.

Su trabajo en la película de acción de superhéroes de Adam Egypt Mortimer Archenemy, protagonizada por Joe Manganiello, se estrenó en Beyond Fest 2020 y estuvo en competencia oficial en el Festival Internacional de Cine de Sitges, recibiendo una nominación a Mejor Película.

Trayectoria como periodista y sus producciones Originaria de Ucrania, Halyna creció en una base militar soviética en el Círculo Polar Ártico rodeada de renos y submarinos nucleares. Tiene una licenciatura en Periodismo Internacional de la Universidad Nacional de Kiev en Ucrania y anteriormente trabajó como periodista de investigación con producciones documentales británicas en Europa.

El trabajo reciente de Halyna también incluye Blindfire, drama policial con carga racial escrito y dirigido por Mike Nell, protagonizado por Brian Geraghty (The Hurt Locker, The Alienist de TNT) y Sharon Leal (Supergirl, Instinct), ganadora del Mejor Drama Crimen en el Festival Internacional de Cine de Houston, en 2020.

CHRISTINA AGUILERA CANTA DE NUEVO EN ESPAÑOL

Redacción
EL TIEMPO

Como en sus buenos tiempos, Christina Aguilera volvió a cantar en español como en antiguos temas como 'Ven Conmigo' y 'Pero Me Acuerdo de Ti' que lograron consolidarse como grandes éxitos de toda una generación.

Esta vez, regresa a esa fórmula, pero no lo hizo sola. En esta nueva aventura se encuentra al lado de tres mujeres de gran peso, grandes exponentes de la música actual.

Nos referimos a la estadunidense de origen mexicana Becky G y a las argentinas Nathy Pelus y Nicky Nicole.

Este tema ha significado mucho para la artista, así como para los fans que se han mostrado encantados con esta nueva colaboración. El nombre de Christina Aguilera se ha colocado como tendencia en Twitter generando miles de comentarios positivos y por supuesto, de gran sorpresa.

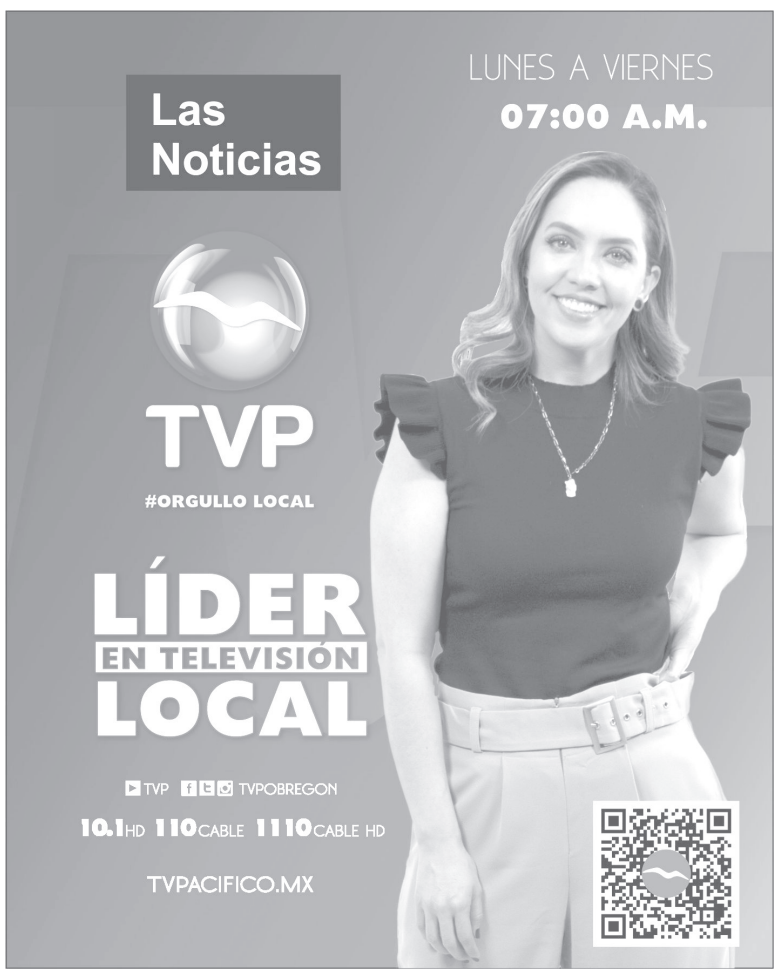

Vicente se despidió de mí: Martín Urieta

Redacción
EL TIEMPO

Desde hace más de dos meses Vicente Fernández se encuentra hospitalizado debido a una caída, pero después se descubrió que tiene el síndrome de Guillain-Barré, hasta ahora se sabe que se recupera poco a poco y pronto podría dejar terapia intensiva.

Uno de los compositores que ha entablado una amistad con el cantante es Martín Urieta, a quien se le cuestionó sobre la salud de Chente.

En una entrevista con varios medios, la cual fue retomada por Sale el Sol, Martín Urieta habló sobre Vicente Fernández, cantante a quien le ha compuesto varias canciones que se han convertido en todo un éxito.

"Están muy herméticos (la familia de Vicente Fernández), no quieren decir nada. Estamos pidiendo a Dios que se nos mejore". Martín Urieta recordó la última vez que pudo convivir con Vicente Fernández, el compositor contó que visitó al cantante en su rancho y que notó que no podía caminar bien.

"Lo único que noté, su voz la estuvo presumiendo como en los mejores tiempos, estaba cantando; pero lo que sí notamos cuando se puso de pie es que claudicaba y nos contó que en una ocasión iba caminando por el campo y de repente la pierna ya no le respondió y se cayó, entonces pienso que a lo mejor a consecuencia de eso que iba avanzando, él se volvió a caer".

"Una cosa que vi y que se me enchinó el cuero, porque dije 'no vaya a ser que ya me vaya a morir', o no sé, pensé algo muy raro, porque él tiene una terracita y cuando nosotros nos metimos ya al coche, me dijo: 'adiós mi compositor predilecto'. Y sentí, se me enchinó el cuerpo porque lo tomé como una despedida, no sé si para mí o para él".

Finalmente, Martín Urieta señaló que algo le llamó la atención, ya que sintió que Vicente Fernández se estaba despidiendo de él, como si fuera la última vez que se volverían a ver.

‘Checo’ Pérez, domina las segundas prácticas en EU

El piloto mexicano mostró un gran ritmo sobre el Circuito de las Américas para cronometrar el mejor tiempo

CIUDAD DE MÉXICO. Sergio ‘Checo’ Pérez mostró gran ritmo en el Circuito de las Américas y fue el más rápido en los segundos entrenamientos del Gran Premio de Estados Unidos de la F1.

El mexicano finalizó los segundos ensayos con neumático medio y con un tiempo de 1:34.946, seguido de Lando Norris de McLaren a +0.257.

El tapatío tuvo un ritmo de carrera muy competitivo.

Los pilotos de Mercedes, Lewis Hamilton y Valtteri Bottas, finalizaron en la cuarta y quinta posición, a +0.364 y +0.414, respectivamente del tiempo de ‘Checo’.

Max Verstappen terminó en la octava posición, a +0.878 del mexicano.

En la primera práctica, Sergio Pérez finalizó en la séptima posición y tuvo un pequeño choque con Mick Schumacher (Haas-Ferrari) en la frenada de la curva 12.

‘Checo’ Pérez, que intentó sin éxito adelantar por el interior, llamó “idiota” al alemán tras la colisión, criticándole por “no mirar por los espejos”.

La carrera en Texas es la primera de dos que se realizarán en Norteamérica, siendo la segunda la próxima semana en Ciudad de México. Ambos GP fueron cancelados para la campaña 2020 debido a la pandemia de coronavirus.

Mercedes ha dominado la pista de Austin, con cinco victorias desde que abrió en 2012. Hamilton ha ganado cuatro de esas carreras y su compañero Bottas cruzó la meta en primer lugar en 2019.

Verstappen va en busca de su primer campeonato de la F1. Hamilton tiene siete. Un octavo llevaría al británico a rebasar a Michael Schumacher con la mayor cantidad en la historia de la serie.

Alexis Vega, es baja contra el Cruz Azul

CIUDAD DE MÉXICO. La directiva de Chivas dio a conocer la lista de elementos que fueron convocados de cara al duelo de este sábado ante Cruz Azul en la cancha del Estadio Akron y destaca la ausencia por lesión de Alexis Vega, el delantero que en las últimas semanas ha tenido que lidiar con molestias.

En un comunicado de prensa difundido a través de sus redes sociales, la institución Rojiblanca dio a conocer que el delantero no fue considerado para el juego ante Cruz Azul, debido a que la Dirección de Ciencias del Deporte determinó que continúe con su proceso de recuperación.

“Alexis Vega no fue considerado para este partido, en una decisión conjunta de la Dirección de Ciencias del Deporte y el Cuerpo Técnico, ya que el delantero continuará con su proceso de recuperación, con el objetivo de que esté al 100% en los próximos compromisos”, informó el club.

Al no ser considerado para el juego de este sábado ante Cruz Azul, Alexis Vega sumó su tercer juego sin tener actividad con Chivas, después de su lesión en el tobillo derecho el pasado 14 de octubre, en la eliminatoria mundialista rumbo a Catar 2022 cuando la Selección Mexicana se enfrentó a El Salvador.

Hasta el momento, Alexis Vega se ha perdido los encuentros ante Toluca, Xolos y posteriormente ante Cruz Azul, por lo que aunado a su lesión con la Selección Mexicana en el pasado 5 de septiembre ante Costa Rica, en el presente torneo suma un total de cinco partidos de ausencia con el Guadalajara.

SE DERRUMBA JOHAN VÁSQUEZ Y EL GENOA

CIUDAD DE MÉXICO. El futbolista mexicano, Johan Vásquez, fue titular en la derrota del Genoa por 3-2 ante el Torino por la Fecha 9 de la Serie A. El azteca no tuvo una buena actuación y mostró que necesita más tiempo para adaptarse al balompié italiano.

Vásquez, quien festejó su cumpleaños número 23, disputó los 90 minutos contra un Torino que fue superior a un Genoa que cometió varios errores defensivos que se reflejaron en el marcador.

Al minuto 14 llegaría el primer gol del partido tras un extraordinario centro de Cristian Ansaldi que remató Antonio Sanabria dentro del área chica. En la acción del gol, Paolo Ghiglione y Johan Vásquez no realizaron la presión necesaria a Ansaldi, quien tuvo plena libertad para asistir a Sanabria, fácilmente superó la marca de Domenico Criscito.

El conjunto ‘Granata’ empezó a dominar el desarrollo del compromiso después de la anotación y al 31’, el equipo dirigido por Ivan Juric consiguió el segundo tanto.

En un contraataque a gran velocidad, Sanabria se dirigió a la portería del Genoa y Vásquez salió con la intención de cortar la jugada, pero no lo hizo en el momento correcto por lo que Antonio le entregó la pelota a Tommaso Pobega, que llegó sin marca al área para vencer a Salvatore Sirigu con un potente disparo.

MISSION
Tel. 414 0860
PREVEO GRUPO
Capillas y Jardín Funeral

EL TIEMPO Medios Obson
Sábado 23
Octubre 2021
Editor: Guillermo Ochoa
Coeditor gráfico: Eduardo Mora

Hallan cuerpo de hombre calcinado

Se localizó cerca de Providencia dentro de un pozo con una profundidad de más de cuatro metros

Martín Alberto Mendoza
EL TIEMPO

Con la ayuda de los Bomberos lograron rescatar los restos del cadáver.

Completamente calcinados, fueron localizados restos humanos, dentro de un pozo ubicado a espaldas del Seminario, cerca de Providencia.

El hallazgo ocurrió poco antes de las 16:20 horas del jueves, en un campo agrícola abandonado situado a unos 750 metros al oriente de la calle Meridiano que conduce al poblado la Tinajera.

En el desolado sitio está una casa deshabitada y en los alrededores se encontró un pozo construido de cemento con una profundidad de más de cuatro metros.

Aunque no se estableció como autoridades policiacas dieron con ese sitio, se deduce que surgió a raíz de una denuncia telefónica anónima recibida en el 911.

Ello debido a que personal del Centro de Control, Comando, Comunicación, Cómputo, Coordinación e Inteligencia (C5i) movilizó a elementos policiacos a ese lugar.

De esta forma, se constató lo anterior y tras informarse a las autoridades de la Fiscalía General de Justicia del Estado (FGJE) se requirió la presencia de personal del Departamento de Bomberos.

Fue necesario que descendieran al fondo y con las medidas necesarias rescataron varios trozos de huesos que solamente quedaron en el fondo del pozo.

El resto del cadáver que, podría ser del sexo masculino quedó convertido en cenizas por lo que se recuperaron todos los restos óseos que pudieron.

Después de intensa labor de rescate, los huesos carbonizados fueron trasladados a las instalaciones de medicina forense para los estudios antropológicos que se practicarán al respecto.

Con estas evidencias quedó al descubierto otro nuevo crimen y de esta forma, se incrementa la cifra a 51 muertes violentas en el mes de octubre.

Los daños ascendieron a aproximadamente 50 mil pesos.

Volcadura de vehículo deja elevadas pérdidas

Martín Alberto Mendoza
EL TIEMPO

Debido a fallas mecánicas, un vehículo de reparto de una empresa abarrotera, se volcó la mañana de este viernes, en calles Norman E. Borloug y 500, Valle del Yaqui.

El percance ocurrió alrededor de las 10:30 horas, dejando únicamente cuantiosas pérdidas materiales.

Se trata de un pick up marca Nissan, línea NP-300, modelo 2014, con caja seca.

Era conducido por Julio César U., de 30 años, quien resultó ileso. Transportaba media tonelada de frijol propiedad de una empresa abarrotera de Hermosillo, Sonora.

Se dijo que el vehículo circulaba por la Norman E. Borlaug de norte a sur y al sufrir fallas en la flecha se volcó sobre su costado derecho quedando atravesado en el carril de circulación.

Por fortuna, el conductor solo sufrió mayúsculo susto y la unidad resintió daños materiales estimados en aproximadamente 50 mil pesos.

Elementos de Tránsito Municipal, se hicieron cargo de elaborar el parte informativo correspondiente.

Reconocen a ejecutado en colonia Benito Juárez

Martín Alberto Mendoza
EL TIEMPO

Con el nombre de Jesús Manuel M. G., 'El Manuelito', se identificó al hombre que la tarde del jueves fue privado de la vida con proyectiles de arma de fuego.

El occiso que vivía en calles Cuauhtémoc y callejón Ferrocarril, contaba con 28 años de edad.

Lo anterior quedó asentado en la comparecencia de sus familiares ante el Ministerio Público del Fuero Común especializado en homicidios dolosos.

Esto, luego de que cerca de la medianoche acudieron a realizar el reconocimiento del cadáver, así como pedir les fuera entregado para darle cristiana sepultura.

'El Manuelito', fue agredido de un balazo en la cabeza por desconocidos que le dispararon poco después de las 17:00 horas, en calles Mina entre Obregón y callejón Ferrocarril.

Tal y como se informó oportunamente, el ahora fallecido que se dedicaba a recolectar material reciclable y desechos, viajaba en un triciclo al momento de su muerte.

Vecinos dijeron haber escuchado varios disparos y al salir de sus hogares localizaron al hombre tendido sobre el suelo al norte de la calle Francisco Javier Mina.

Aunque paramédicos de Cruz Roja llegaron para tratar de auxiliarlo nada pudieron hacer, debido a que ya no contaba con signos vitales; había dejado de existir.

Después personal de Servicios Periciales de la fiscalía estatal, se hicieron cargo de las diligencias legales del caso.

Abandonan dos fusiles AK-47 tras persecución

Fueron encontrados en el porche de una vivienda, aunque no se logró la detención de ninguna persona

Martín Alberto Mendoza
EL TIEMPO

Los hechos se registraron en la colonia Maximiliano R. López.

Tras ser sorprendidos en la vía pública portando sendos fusiles AK-47, dos sujetos se refugiaron en un domicilio dejando abandonadas las armas en la cochera, en la colonia Maximiliano R. López.

Estos hechos se suscitaron poco después de las 17:00 horas del jueves, en calle Crisantemos entre Tabachines y Coahuila.

Todo inició cuando elementos de la Policía Municipal y personal de la Secretaría de la Marina durante un recorrido de vigilancia y prevención del delito, detectaron a dos sujetos que portaban sendas armas de fuego.

Los uniformados se desplazaban por la Tabachines de sur a norte y al llegar a la Crisantemos viraron hacia el poniente, detectaron a los tipos armados.

Estos, al notar la presencia de policías e infantes de la Marina emprendieron la huida a toda carrera y se refugiaron en una casa de dos plantas de color amarillo.

El inmueble se hallaba abierto y de esta forma los uniformados descubrieron que las armas con sus respectivos cargadores que portaban quedaron tiradas en el porche de la vivienda.

Enseguida se informó a las autoridades de la Fiscalía General de la República (FGR) ordenándose que el inmueble quedara bajo custodia y estricto resguardo.

En tanto que el Ministerio Público de la Federación solicitaría orden de cateo para asegurar las armas, registrar el inmueble y no se descartaba que este quedara asegurado.

Se dijo que uno de los tipos vestía camisa negra y pantalón tipo militar y el otro también traía camisa negra y pantalón táctico oscuro, quienes de momento se refugiaron en el citado domicilio.

Sin embargo, se cree que abandonaron el inmueble por entre los techos y patios de viviendas contiguas.

Se trata de un pick up marca Chevrolet, línea S-10, modelo 2001.

HURTAN CARRO EN EL CENTRO DE LA CIUDAD

Martín Alberto Mendoza
EL TIEMPO

Otro vehículo fue robado; ahora en el centro de la ciudad, luego de que su propietario lo dejó estacionado por espacio de tres horas.

Fue poco antes de las 20:20 horas del jueves, cuando un vecino de la colonia Faustino Félix, reportó la desaparición de su vehículo.

Pedro, de 46 años, dijo a elementos de la Policía Municipal que se trata de un pick up marca Chevrolet, línea S-10, modelo 2001, color dorado con blanco.

La unidad automotriz trae placas de circulación vigentes del Estado de Sonora.

Dijo que alrededor de las 17:00 horas, lo dejó debidamente estacionado sobre la calle Puebla entre No Reelección y Galeana.

Y, poco antes de las 20:20 al regresar por el automotor ya no lo encontró deduciendo que se lo robaron al no hallarlo en los alrededores.

Luego de tomar nota del ilícito, agentes policiacos lo orientaron para que acudiera ante autoridades de la Fiscalía General de Justicia del Estado (FGJE) a interponer formal denuncia.

Como regularmente ocurre en estas fechas, robacarros incrementan sus ilícitas actividades en el centro de la localidad.

Dan 'cristalazo' en tienda y tratan de incendiarla

Martín Alberto Mendoza
EL TIEMPO

No conforme con ocasionar daños mediante un 'cristalazo', sujetos no identificados, intentaron incendiar una tienda de autoservicio, en el Centro de la Comisaría de Esperanza.

Lo anterior ocurrió minutos antes de las 4:30 de la mañana de este viernes, en calles Madero y Durango.

La intromisión de sujetos no identificados provocó que se activara el sistema de alarma y llegó personal de una empresa de seguridad privada.

Elementos policiacos detectaron que intrusos quebraron dos cristales; uno de estos de la puerta principal.

Aunque dijeron que aparentemente no se introdujo nadie a la tienda.

Sin embargo, en la parte posterior del estante donde se encuentra los garrafones de agua, les prendieron fuego a unos cartones con evidentes intenciones de incendiar el establecimiento.

Debido a ello, se estableció seguridad en espera de que personal de la misma cadena comercial acudiera a tomar nota.

CAUSAN DAÑOS EN OTRA TIENDA

También la tienda de conveniencia que se localiza en bulevar Villa Bonita y Privada del Huerto fue blanco de otro 'cristalazo' la madrugada de este viernes.

Afortunadamente, los supuestos ladrones no lograron quemar el autoservicio.

De este suceso, fueron alertados elementos de la Policía Municipal de la Delegación Villa Bonita poco antes de las 4:20 de la mañana de este viernes.

Los responsables de esta acción quebraron uno de los cristales de la puerta principal deduciéndose que por ahí penetraron para robar.

De momento no se determinó el monto del atraco, estableciéndose que se montó vigilancia hasta que llegó personal de una empresa de seguridad privada.

mamendoza_11@hotmail.com

TRAS LA PISTA

MARTÍN ALBERTO MENDOZA

POR CUMPLIR CÁNDIDO TARANGO ONCE MESES DE ABSOLUTO FRACASO EN CAJEME; NADA HA HECHO POR LA SEGURIDAD PÚBLICA DE LOS CIUDADANOS; PIDIÓ OTRA OPORTUNIDAD AL ACTUAL GOBIERNO PARA COMBATIR A LA DELINCUENCIA Y YA VAN 82 CRÍMENES EN CINCO SEMANAS; CADA VEZ ES MÁS SOMBRÍO Y SÓRDIDO EL AMBIENTE EN TODOS LOS RINCONES DEL MUNICIPIO; TAMBIÉN HOY COMO NUNCA LA CORRUPCIÓN HA REBASADO NIVELES INSOSPECHADOS; AL IGUAL QUE RAMOS ANDRADE Y SOLÍS CASANOVA HA MOSTRADO TOTAL FRACASO; POCO FALTA PARA QUE SE COMETAN TRES EJECUCIONES POR DÍA; PESE A QUE NOS HAN EXHIBIDO EN EL PLANO INTERNACIONAL COMO UNO DE LOS MUNICIPIOS MÁS VIOLENTOS SIGUEN CAMBIOS EMPANTANADOS; AHORA PIDEN A MANDOS MEDIOS QUE ORDENEN A SUS SUBALTERNOS DEJARSE HUMILLAR POR MARINOS; ¿Y A ELLOS QUIENES LOS SANCIONAN POR SUS DESMANES?; LA TROPA POLICIAL NO ESTÁ DISPUESTA A DEJARSE VEJAR POR NADIE COMO OCURRIÓ EN EL TRIENIO 2009-2012; ¿HASTA CUÁNDO REACCIONARA TITULAR DE SECRETARIA DE LA MARINA?; HOY COMO NUNCA SE VIVE UN AMBIENTE DE DIVISIONISMO ENTRE CORPORACIONES; NADIE HACE NADA POR ACABAR CON ESE AMBIENTE RÍSPIDO; SE DISPARAN ROBOS A MANO ARMADA EN LAGUNA DEL NÁINARI; COMANDANTE IBARRA DOMÍNGUEZ TENDRÁ QUE SACAR LA CASTA PARA ERRADICAR A LADRONES; SOLO UN AGENTE POLICÍACO VIGILA VARIAS COLONIAS DEL SECTOR 10 COMO MIRAVALLE Y SAN ANSELMO; ABSURDA DECISIÓN DE ALTOS MANDOS DE SSPM; DEBEN PRIORIZAR ATENCIÓN CIUDADANA Y DEJAR DE VELAR SOLO POR ELLOS; OTRA VEZ EN OCTUBRE AL IGUAL QUE EL 2020; AHORA ASESINARON AGENTE DE TRÁNSITO

Mario Alberto Andrade

EN CAJEME, definitivamente la lucha contra la delincuencia está perdida con un mando de la Marina que llegó a experimentarse como jefe policíaco y como de esperarse hasta el momento su principal carta de presentación ha sido su rotundo fracaso. De continuar todavía aquí la próxima semana, por aquello de que en repetidas ocasiones se ha dicho que está a punto de ser removido y destituido del cargo, debido a que no cumplió la misión que traía, llegará a once meses de desastroso desempeño. Repartió culpas por todos lados y por supuesto que lo único que ha obtenido con esa estrategia es ganarse el repudio absoluto de la sociedad que, cada vez observa más cercana su partida, en virtud de que los regidores únicamente le concedieron un mes de gracia para que cumpliera su promesa de que ahora sí rescataría la paz y tranquilidad de los ciudadanos combatiendo a los delincuentes, cuando la triste realidad es que desde que se le ratificó en el cargo en aquel jueves 16 de septiembre hasta ayer se habían cometido otras 82 muertes violentas. Treinta y una de septiembre y cincuenta y una hasta el 22 de octubre, mes al que le restan nueve días para concluir lo que indica que eventualmente la cifra podría incrementarse de manera impredecible por aquello de que existen días en que se cometen hasta ocho asesinatos. De tal forma, que el panorama es cada más sombrío y sórdido. Lo que si les puedo asegurar es que, a raíz de interminables simulaciones, ya la población perdió la confianza por completo en el capitán de fragata, Cándido Tarango Velázquez, como comisario de policía, en Jesús Aurelio de León Cruz como director operativo. Lo mismo que en el llamado inspector, Raúl Adán Valenzuela Cruz y en los titulares de Tránsito Municipal, encabezados por Rosendo Moreno Amaya, que lejos de no haber cumplido con su encomienda, ahora son constantes señalados por actos de evidente corrupción con inusitada fuerza y en los que se incluye a un exsecretario del ayuntamiento quien presuntamente sigue operando desde el exterior de la esfera municipal, mediante sucios acuerdos que dice "amarró" antes de su partida, pero que en cualquier momento van a quedar evidenciados. Solo habrá que esperar y no será por mucho tiempo… DESDE UN principio se vaticinó que la estadía de Cándido Tarango Velázquez sería una más de las rémoras que solo está impidiendo el cumplimiento de la anhelada construcción de la paz en el municipio como sucedió con los extitulares de la corporación, también de formación militar, que solo se convirtieron en execrables obstáculos para terminar con la criminalidad como fue el caso de Mario Alberto Andrade Ramos y Jorge Manuel Solís Casanova, debido a que nunca cumplieron con su deber tal y como está sucediendo en la actualidad, con el grave desagravio que no solo se ha alentado la impunidad sino se ha tolerado la corrupción a través de diversas expresiones y la que tanto pregona repudiar el presidente de la República, Andrés Manuel López Obrador, pero como esta es impulsada supuestamente por quienes se dicen morenistas mejor prefiere quedarse callado porque seguros estamos que sabe perfectamente lo que aquí acontece, al trascender a nivel nacional a través de dirigentes de organismos tan importantes como la Cámara Nacional de Comercio (Canaco) que, en su momento pidieron tregua al crimen organizado para que les permitiera realizar un evento deportivo de índole internacional, mediante solicitudes sin precedentes y dada la gravedad de los mismos estas traspasaron nuestras fronteras y alcanzaron el plano nacional, así que López Obrador no puede decir que desconoce lo que está sucediendo en este municipio… HABLANDO de mortales estadísticas la semana anterior se cometieron 19 homicidios en seis días y comenzamos el pasado lunes marcando el ejecutómetro crímenes y hasta ayer en la tarde ya se tenía un registro de once muertes más de tal forma que en ningún idioma podremos decir que la criminalidad registra una tendencia a la baja. La cuota de sangre sigue siendo más de dos asesinatos por día y esto lo saben los integrantes del máximo Órgano Colegiado del Gobierno Municipal y es tiempo que hagan algo y no lo resuman solo en insulso discurso. Hay que olvidarse de vanos pronunciamientos y poner manos a la obra. No puede seguir muriendo tanta gente… AHORA resulta que policías tendrán que dejarse humillar por elementos de la secretaría de la Marina como sucedió en los tiempos de Mario Alberto Andrade Ramos, cuando permitió que militares maltrataran soezmente, golpearan, hincaran y abofetearan a policías municipales solo por el gusto de hacerlo hasta que poco faltó para que la tropa policial se armara de valor y denunciara lo que estaba sucediendo y solo así se acabaron esas vejaciones y, ahora resulta que el veracruzano pretende que regresen esos abusos, pero esta vez serán marinos por el solo hecho de que él es marino. ¡Hágame el recarajo favor! De verdad, pero que descocada no parece esa orden que dio a los mandos medios de la Policía Preventiva para que la transmitieran a sus subalternos. Muchos de ellos sino es que la mayoría le recordaron el diez de mayo, entre dientes. No cabe duda que este señor peca de irascible y con ello demuestra una vez más que está en el lugar equivocado. Es tiempo que el titular de la secretaria de la Marina, José Rafael Ojeda Durán y el Secretario de la Defensa Nacional, Luis Cresencio Sandoval González, manden por él a la brevedad posible. Es demasiado el daño que ha hecho a los cajemenses y todavía pretende ensanchar más el ambiente de cisma que ha provocado entre personal de otras instituciones lo cual no resulta nada extraño para mandos de otras instituciones y si no lo creen, nada más averigüen que sucede cuando la Policía Municipal no es primer respondiente y cuando lo es que ocurre. Cuando no son ellos los primeros en acudir, agentes de otras corporaciones no le permiten el acceso a algún sitio acordonado. Es más, ni siquiera para que tomen datos y cuando ellos tienen la batuta no dejan entrar a nadie a zonas restringidas hasta que las entregan necesariamente a elementos de la Agencia Ministerial de Investigación Criminal (AMIC) en medio de una atmosfera ríspida que, por momentos llegan a chocar verbalmente, gracias a que se ha permitido más la hostilidad que la coordinación… ¿QUÉ ESTÁ pasando con el comandante de la Delegación Náinari, de la Policía Preventiva, Israel Martínez Domínguez?, en virtud de que los robos y asaltos se han estado incrementando notablemente en la Laguna del Náinari y lo que es más grave es que están siendo cometidos por individuos con armas de fuego y eso no debe permitirse porque es una de las pocas áreas con que cuenta Ciudad Obregón para que acudan familias a divertirse y disfrutar momentos de solaz esparcimiento, más en esta época del año cuando las condiciones climáticas invitan a caminar y divertirse al lado de hijos y nietos, además de ser unos de los sitios más emblemáticos de la localidad, por lo que el encargado de la seguridad pública en esa área del municipio tendrá que destinar especial atención y ponerse a trabajar incansablemente hasta erradicar la presencia de ladrones y 'bajadores' que han tomado como centro de operaciones esa importante área de entretenimiento. A lo mejor tendrá que llevarse al comandante, Víctor Eliseo Padilla, 'Padillita' para sus compañeros, a quien por cierto lo han dejado solo con un elemento para labores de vigilancia y prevención del delito en el sector 10 que comprende las colonias Miravalle, San Anselmo, Municipio Libre y otros asentamientos aledaños, algo por demás insensato y absurdo de parte de los altos mandos de la Policía Municipal en Cajeme. Por eso, prevalece esa crisis de inseguridad porque solo les interesa ver por su seguridad y que al pueblo se lo lleve la fregada, de ahí que son apremiantes los cambios… DE ÚLTIMA hora, nuevamente octubre fue elegido por los asesinos; ahora para acabar con la vida del agente de Tránsito Municipal, Juan José Rodríguez Salazar, el popular 'Chispas', quien fue masacrado anoche en calles Norman E. Borlaug y CTM, en paz descanse, el buen amigo… Luego seguimos, Dios mediante.

José Rafael Ojeda Durán

Víctor Eliseo Padilla

Jorge Manuel Solís

Israel Martínez Domínguez

Matan a agente de Tránsito Municipal

Juan José R. S., 'El Chispas' fue atacado a balazos arriba de su automóvil en la colonia Sonora

Martín Alberto Mendoza
EL TIEMPO

Pese a la intensa movilización que se generó las autoridades de los tres niveles del Gobierno no localizaron a los responsables del ataque.

Con ráfagas de armas de alto poder, el agente de Tránsito Municipal, Juan José R. S., de aproximadamente 52 años, fue privado de la vida, la noche de este viernes, en la colonia Sonora.

El mortal ataque ocurrió alrededor de las 20:35 horas, en bulevar CTM y calle Emeterio Ochoa, en la colonia Sonora.

Con más de 27 años de servicio en la corporación, el hoy fallecido ampliamente conocido por sus compañeros como 'El Chispas', quedó a bordo de su automóvil.

Se trata de un sedán, marca Ford, línea Grand Marquis, color blanco, modelo aproximado 1998.

Fue Interceptado por sus hoy victimarios cuando circulaba por la CTM de oriente a poniente.

De momento no se revelaron detalles de los vehículos en que viajaban los sicarios.

Vecinos aseguran haber escuchado más de cincuenta detonaciones disparadas con fusiles al parecer AK 47, de los popularmente llamados 'cuerno de chivo'.

Paramédicos de Cruz Roja arribaron al lugar para tratar de auxiliarlo, pero el hombre ya no contaba con signos vitales; había dejado de existir.

El lugar fue acordonado por sus compañeros y entregado a elementos de Servicios Periciales de la Fiscalía General de Justicia del Estado (FGJE) quienes se encargaron de las diligencias legales del caso.

Después procedieron a realizar el levantamiento y traslado del cadáver al anfiteatro del Centro Integral de Procuración de Justicia del Estado, a disposición de médicos forenses.

Trascendió que Juan José, actualmente se encontraba incapacitado dentro de su responsabilidad como agente de Tránsito Municipal.

Con su muerte ya suman 52 las ejecuciones en apenas 22 días de octubre.

Lo anterior ocurre al igual que en el mismo mes, pero del 2020, cuando tres agentes de la Policía Municipal fueron asesinados impunemente.

Los presuntos ladrones se apoderaron del dinero de las ventas.

Atracan negocio a mano armada

Martín Alberto Mendoza
EL TIEMPO

Utilizando un desarmador y aprovechando la nula vigilancia policiaca, un sujeto se apoderó de todo el dinero que había en dos cajas registradoras de una tienda de conveniencia, en la colonia Aves del Castillo.

El violento atraco fue reportado a las autoridades policiacas poco antes de las 22:30 horas del jueves, en bulevar CTM y Antonio Ochoa.

La encargada de 55 años, expresó a elementos policiacos que al hallarse en el área de abarrotes irrumpió un sujeto con vestimenta oscura.

Repentinamente la amenazó con un desarmador a la vez que ordenó que abriera ambas cajas registradoras.

Seguidamente sustrajo todo el efectivo y no conforme con ello se apropió de cigarrillos y botellas de vino.

Con el botín en su poder, el desconocido se retiró tranquilamente bajo el amparo de las sombras de la oscuridad.

Posteriormente se conoció que el maleante robó cuatro mil 500 pesos en efectivo y mercancía.

Reconocen a ultimado en Villa Bonita

Martín Alberto Mendoza
EL TIEMPO

La mañana de este viernes quedó plenamente identificado el joven motociclista que fue privado de la vida por dos motosicarios que lo persiguieron por varias calles de Villa Bonita.

El crimen ocurrió poco antes de las 21:00 horas del jueves, en calle Paseo del Tulipan entre Carlos Conant Maldonado y Paseo del Kiosco.

La víctima respondía en vida al nombre de Carlos Eduardo P. S., de 21 años, dijeron sus familiares ante autoridades de la Fiscalía General de Justicia del Estado.

Momentos antes de su muerte conducía una motocicleta Italika color rojo y negro.

A decir de uno de sus hermanos, fue perseguido por dos individuos que viajaban en una motocicleta de color rojo y que le dispararon en repetidas ocasiones.

Al llegar a su casa Carlos Eduardo ahí fue herido de muerte por los motosicarios que, al ver que se desplomó herido de muerte huyeron con rumbo indeterminado.

El ahora occiso fue identificado como Carlos Eduardo P. S., de 21 años.

Carlos Eduardo, presentó varios impactos de bala en el pecho, lesiones que resultaron ser mortales por necesidad.

A ese sitio arribó personal de Cruz Roja para tratar de brindarle los primeros auxilios, pero estos al revisarlo señalaron que ya no contaba con signos vitales.

Después, elementos de Servicios Periciales de la fiscalía estatal, se encargaron de las diligencias legales del caso.

EL NOTICIERO

MEDIOS OBSON TV

ALEJANDRO JIMÉNEZ SPÍNDOLA
CONDUCTOR

SEGUNDA EDICIÓN: DE LUNES A VIERNES
POR MEDIOS OBSON TV A LAS 7:30 PM